



สถานการณ์แรงงานจังหวัดพิษณุโลก

รองรับประชาคมอาเซียน (AC)

ไตรมาสที่ 3 ปี 2556 (กรกฎาคม-กันยายน 2556)



MYANMAR



PHILIPPINES



THAILAND



INDONESIA



ณ วันที่ 13 พฤศจิกายน 2556

คำนำ

สำนักงานแรงงานจังหวัดพิษณุโลกได้จัดทำรายงานสถานการณ์แรงงานจังหวัดพิษณุโลก ประจำปี ไตรมาสที่ 3 ปี 2556 (กรกฎาคม – กันยายน) ขึ้น โดยมีวัตถุประสงค์หลักของรายงานเพื่อประชาสัมพันธ์ ข้อมูลความเคลื่อนไหวของตลาดแรงงานในระดับจังหวัดและนำเสนอเผยแพร่สถิติและการวิเคราะห์ สถานการณ์แรงงานของหน่วยงานต่าง ๆ รองรับประชาคมอาเซียน (AC) นอกจากนี้ ได้รายงานสรุป ภาวะเศรษฐกิจ และการเปลี่ยนแปลงทางเศรษฐกิจและสังคมไว้ด้วย เพื่อความสะดวกในการค้นคว้า การ จัดพิมพ์และเผยแพร่ รวมทั้งข้อมูลด้านการพัฒนาเป็นศูนย์สารสนเทศด้านแรงงานในเขตพื้นที่จังหวัด เป็นส่วนหนึ่งที่จะนำไปสู่การจัดทำแผนงานด้านแรงงานเพื่อพัฒนาจังหวัดให้มีประสิทธิภาพยิ่งขึ้น

เนื้อหาเสนอประกอบด้วย 4 ส่วน คือ

1. ภาวะเศรษฐกิจและสังคมของจังหวัดพิษณุโลก
2. ดัชนีชี้วัดภาวะแรงงาน
3. สถานการณ์แรงงานจังหวัดพิษณุโลก
4. ผลการสำรวจอุปสงค์และอุปทานแรงงาน

ข้อมูลที่นำเสนอในรายงานสถานการณ์แรงงานจังหวัดพิษณุโลก ได้รับการสนับสนุนจาก หน่วยงานสังกัดกระทรวงแรงงานในจังหวัดพิษณุโลก ได้แก่ สำนักงานจัดหางานจังหวัดพิษณุโลก สถาบันพัฒนาฝีมือแรงงานภาค 9 พิษณุโลก สำนักงานสวัสดิการและคุ้มครองแรงงานจังหวัดพิษณุโลก สำนักงานประกันสังคมจังหวัดพิษณุโลก และหน่วยงานอื่นๆ ที่เกี่ยวข้อง ได้แก่ สำนักงานจังหวัดพิษณุโลก ที่ทำการปกครองจังหวัดพิษณุโลก สำนักงานสถิติจังหวัดพิษณุโลก สำนักงานคลังจังหวัดพิษณุโลก สำนักงานพาณิชย์จังหวัดพิษณุโลก สำนักงานพัฒนาธุรกิจการค้าจังหวัดพิษณุโลก และสำนักงาน อุตสาหกรรมจังหวัดพิษณุโลก

สำนักงานแรงงานจังหวัดพิษณุโลก ขอขอบคุณทุกหน่วยงานที่มีส่วนร่วมในการสนับสนุนข้อมูล ณ โอกาสนี้ และหวังเป็นอย่างยิ่งว่าสถานการณ์แรงงานฉบับนี้จะเป็นประโยชน์ต่อหน่วยงานที่เกี่ยวข้อง และผู้สนใจทั่วไป

สำนักงานแรงงานจังหวัดพิษณุโลก

พฤษภาคม 2556

สารบัญ

หน้า

คำนำ

บทสรุปสำหรับผู้บริหาร

บทที่ 1 ภาวะเศรษฐกิจและสังคมของจังหวัดพิษณุโลก

1.1 บทนำ	1-1
1.2 ผลิตภัณฑ์มวลรวมจังหวัด	1-3
1.3 ภาวะเศรษฐกิจระดับครัวเรือน	1-6
1.4 ดัชนีราคาผู้บริโภค	1-8
1.5 การจดทะเบียนนิติบุคคลใหม่	1-9

บทที่ 2 ดัชนีชี้วัดภาวะแรงงาน

2.1 อัตราการมีส่วนร่วมในกำลังแรงงาน	2-1
2.2 อัตราการจ้างงาน/อัตราการมีงานทำ	2-2
2.3 อัตราการว่างงาน	2-3
2.4 อัตราการเปลี่ยนแปลงของจำนวนผู้ประกันตน ในระบบประกันสังคม (มาตรา 33)	2-4
2.5 อัตราการเปลี่ยนแปลงของผู้ประกันตนที่ขอรับประโยชน์ทดแทนกรณีว่างงาน	2-4
2.6 อัตราการเปลี่ยนแปลงของผู้ประกันตนที่ขึ้นทะเบียนขอรับประโยชน์ทดแทนกรณีเลิกจ้าง	2-5
2.7 อัตราการบรรจุงาน	2-6
2.8 อัตราการจ้างแรงงานต่างด้าว	2-7
2.9 อัตราการปฏิบัติไม่ถูกต้องตามกฎหมายคุ้มครองแรงงานและกฎหมาย ความปลอดภัยในการทำงานของสถานประกอบ	2-7
2.10 อัตราการเกิดข้อพิพาทแรงงาน/ข้อขัดแย้งในสถานประกอบการ	2-8
2.11 อัตราแรงงานที่เป็นผู้ประกันตน	2-8

บทที่ 3 สถานการณ์แรงงานจังหวัดพิษณุโลก

3.1 กำลังแรงงาน การมีงานทำ และการว่างงาน	3-1
3.2 การจัดหางานและส่งเสริมการมีงานทำ	3-13
3.3 การพัฒนาศักยภาพแรงงาน	3-34
3.4 การคุ้มครองแรงงานและสวัสดิการ	3-39
3.5 การประกันสังคม	3-47

บทที่ 4 ผลสำรวจอุปสงค์และอุปทานแรงงาน

ผลการสำรวจอุปสงค์แรงงาน	4-1
-------------------------	-----

ภาคผนวก

บทสรุปสำหรับผู้บริหาร

สถานการณ์ด้านแรงงานจังหวัดพิษณุโลก จัดทำขึ้นเพื่อนำเสนอภาวะการมีงานทำ การจ้างงาน การพัฒนาฝีมือแรงงาน การคุ้มครองแรงงานและการประกันสังคม ในภาพรวมของจังหวัดพิษณุโลก ฉบับนี้เป็นไตรมาส 3 (กรกฎาคม – กันยายน 2556) มีวัตถุประสงค์เพื่ออธิบาย/คาดการณ์ภาวะการมีงานทำ คุณภาพชีวิตของผู้ใช้แรงงาน ประกอบการศึกษาแนวโน้มภาวะการทำงาน อันจะส่งผลต่อความสอดคล้องกับความต้องการของตลาดแรงงานในจังหวัดพิษณุโลก สถานการณ์ด้านเศรษฐกิจและแรงงาน ไตรมาส 3 ปี 2556 มีรายละเอียดสรุปได้ดังนี้

สภาพเศรษฐกิจ

สำนักงานคลังจังหวัดพิษณุโลก รายงานผลิตภัณฑ์มวลรวมจังหวัด (ณ ราคาคงที่ ปี 2554) พบว่า รวมทั้งสิ้น 73,882 ล้านบาท เป็นมูลค่าในภาคการเกษตร 19,097 ล้านบาท (ร้อยละ 25.85) และมูลค่านอกภาคเกษตร 54,785 ล้านบาท (ร้อยละ 74.15) สาขาหลักที่มีมูลค่าสูงที่สุด ได้แก่ สาขาพืชผลปศุสัตว์ และป่าไม้ มีมูลค่า 18,653 ล้านบาท รองลงมาได้แก่ สาขาการบริหารราชการและการป้องกันประเทศ รวมทั้งการประกัน สังคมภาคบังคับ 7,655 ล้านบาท และสาขาเหมืองแร่และย่อยหิน 7,432 ล้านบาท ตามลำดับ ส่วนดัชนีราคาผู้บริโภคของจังหวัดพิษณุโลกไตรมาส 3 (มกราคม – กันยายน 2556) เท่ากับ 106.8 และดัชนีราคาผู้บริโภคเฉพาะเดือนกันยายน 2556 เท่ากับ 108.1 การจดทะเบียนนิติบุคคลจัดตั้งใหม่ มีจำนวน 134 รายทุนจดทะเบียน 773.15 ล้านบาท อุตสาหกรรมที่มีทุนจดทะเบียนสูงสุด คือ การบริการด้านสุขภาพ และงานสังคมสงเคราะห์ ทั้งสิ้น 601.00 ล้านบาท ในส่วนการจดทะเบียนโรงงานจัดตั้งใหม่ พบว่ามีจำนวน 44 ราย ทุนจดทะเบียน 2,270,053,400 ล้านบาท



ดัชนีชี้วัดภาวะแรงงาน

อัตราการมีส่วนร่วมในกำลังแรงงาน ไตรมาส 3 ปี 2556 อัตราการมีส่วนร่วมในกำลังแรงงานมีอัตราร้อยละ 69.75 ซึ่งไม่แตกต่างจากไตรมาสที่ 2 ปี 2556 ที่มีอัตราร้อยละ 71.26 และเมื่อเปรียบเทียบกับไตรมาสที่ 3 ปี 2555 ของปีที่ผ่านมา (อัตราร้อยละ 71.84) พบว่ามีอัตราที่ลดลง 2.09

อัตราการจ้างงาน/อัตราการมีงานทำ อัตราการจ้างงานในภาคเกษตร ในไตรมาส 3 ปี 2556 มีอัตราร้อยละ 41.90 ส่วนอัตราการจ้างงานนอกภาคเกษตรมีอัตราร้อยละ 58.10 ซึ่งเมื่อเทียบกับไตรมาสที่ 2 ปี 2556 นอกภาคเกษตรมีอัตราการลดลง 1.32 และในภาคเกษตรมีอัตราการเพิ่ม 1.32 แต่เมื่อเทียบกับไตรมาสที่ 3 ปี 2555 ที่ผ่าน ในส่วนนอกภาคเกษตรมีอัตราลดลง 1.37 และในภาคเกษตรมีอัตราการเพิ่ม 1.38 ซึ่งเมื่อเทียบแล้วอัตราการเพิ่มลดไม่แตกต่างกันมากนัก

อัตราการว่างงาน ไตรมาส 3 ปี 2556 จังหวัดพิษณุโลกมีอัตราการว่างงานอยู่ที่ร้อยละ 0.37 ซึ่งมีอัตราการลดลง จากไตรมาสที่ 2 ปี 2556 ที่อัตราร้อยละ 0.78

อัตราการเปลี่ยนแปลงของจำนวนผู้ประกันตน ในระบบประกันสังคม (มาตรา 33) ไตรมาสที่ 3 ปี 2556 จำนวน 52,525 คน อัตราการเปลี่ยนแปลงของจำนวนผู้ประกันตน (มาตรา 33) มีอัตราการเปลี่ยนแปลง ร้อยละ 2.72 ลดลงจากไตรมาสที่ 2 ปี 2556 ที่อัตราร้อยละ 3.43

อัตราการเปลี่ยนแปลงของผู้ประกันตนที่ขอรับประโยชน์ทดแทนกรณีว่างงาน ไตรมาสที่ 3 ปี 2556 จำนวน 1,286 คน มีอัตราเปลี่ยนแปลง ร้อยละ 20.75 ลดลงจากไตรมาสที่ 2 ปี 2556 ที่อัตราร้อยละ 92.40

อัตราการเปลี่ยนแปลงของผู้ประกันตนที่ขึ้นทะเบียนขอรับประโยชน์ทดแทนกรณีเลิกจ้าง ไตรมาสที่ 3 ปี 2556 จำนวน 131 คน มีอัตราเปลี่ยนแปลง ร้อยละ 23.58 เพิ่มขึ้นจากไตรมาสที่ 2 ปี 2556 ที่อัตราร้อยละ -21.92

อัตราการบรรจุนาน ไตรมาสที่ 3 ปี 2556 มีอัตราร้อยละ 190.40 ซึ่งมีอัตราที่สูงกว่าไตรมาสที่ 2 ปี 2556 ที่อัตราร้อยละ 141.90 และอัตราการบรรจุนานต่อตำแหน่งงานว่างจังหวัดในไตรมาสที่ 3 ปี 2556 มีอัตราร้อยละ 308.48 ซึ่งมีอัตราที่สูงมากกว่าไตรมาสที่ 2 ปี 2556 อัตราร้อยละ 174.79 เมื่อเปรียบเทียบอัตราการบรรจุนานต่อผู้สมัครงานจังหวัด ไตรมาสที่ 3 ปี 2555 มีอัตราสูงกว่าร้อยละ 22.71 และอัตราการบรรจุนานต่อตำแหน่งงานว่างจังหวัด ไตรมาสที่ 3 ปี 2555 มีอัตราสูงกว่าร้อยละ 101.21

อัตราการจ้างแรงงานต่างด้าว อัตราการจ้างแรงงานต่างด้าวต่อจำนวนผู้มีงานทำทั้งหมด ไตรมาสที่ 3 ปี 2556 คิดเป็นร้อยละ 0.08 และอัตราการจ้างแรงงานต่างด้าว 3 สัญชาติ (พม่า ลาว กัมพูชา) ต่อจำนวนผู้มีงานทำทั้งหมดอยู่ที่ร้อยละ 0.36

อัตราการปฏิบัติไม่ถูกต้องตามกฎหมายคุ้มครองแรงงานและกฎหมายความปลอดภัยในการทำงานของสถานประกอบ อัตราการปฏิบัติไม่ถูกต้องตามกฎหมายคุ้มครองแรงงาน ไตรมาสที่ 3 ปี 2556 มีอัตราร้อยละ 0.00 ซึ่งไม่พบสถานประกอบการที่ปฏิบัติไม่ถูกต้องตามกฎหมายคุ้มครองแรงงาน ส่วนอัตราการปฏิบัติไม่ถูกต้องตามกฎหมายความปลอดภัยในการทำงาน มีอัตราร้อยละ 1.82

อัตราการเกิดข้อพิพาทแรงงาน/ข้อขัดแย้งในสถานประกอบการ ไตรมาสที่ 3 ปี 2556 (กรกฎาคม – กันยายน 2556) ไม่มีการเกิดข้อพิพาท

อัตราแรงงานที่เป็นผู้ประกันตน ไตรมาสที่ 3 ปี 2556 คิดเป็นร้อยละ 18.01 อัตราการเปลี่ยนแปลงขยายตัว เพิ่มขึ้น จากไตรมาสที่ 2 ปี 2556 ร้อยละ 17.49 และขยายตัวเพิ่มขึ้น จากไตรมาสเดียวกันของปีที่แล้ว (ไตรมาสที่ 3 ปี 2555) ร้อยละ 16.41



สถานการณ์ด้านแรงงาน

ประชากรและกำลังแรงงาน จากข้อมูลภาวะการณทำงานจังหวัดพิษณุโลก ของสำนักงานสถิติจังหวัดพิษณุโลก พบว่าประชากรผู้มีอายุ 15 ปีขึ้นไปมีจำนวน 706,104 คน เป็นผู้อยู่ในกำลังแรงงาน 492,502 คน ผู้มีงานทำ 490,679 คน ผู้ว่างงาน 1,823 คน

การมีงานทำ ผู้มีงานทำจำนวน 490,679 คน เป็นผู้มีงานทำนอกภาคเกษตรกรรม มีจำนวน 285,094 คน หรือร้อยละ 58.10 ของผู้มีงานทำทั้งหมด ผู้มีงานทำในภาคเกษตรกรรม มีจำนวน 205,585 คน หรือร้อยละ 41.90 ของผู้มีงานทำทั้งหมด ผู้ทำงานนอกภาคเกษตรส่วนใหญ่ทำงานในสาขาการขนส่งขายปลีก โดยมีผู้ทำงานรวมทั้งสิ้น 70,450 คน (ร้อยละ 14.36 ของจำนวนผู้มีงานทำทั้งหมด) รองลงมาได้แก่สาขาการผลิต 47,064 คน (ร้อยละ 9.59) และสาขาการก่อสร้าง 32,242 คน (ร้อยละ 6.57)

การว่างงาน ผู้ว่างงานในจังหวัดพิษณุโลก ในไตรมาส 3 ปี 2556 มีจำนวน 1,823 คน คิดเป็นอัตราการว่างงาน ร้อยละ 0.37 (ของผู้ที่อยู่ในกำลังแรงงาน จำนวน 492,502 คน) และเมื่อพิจารณาจากผู้ว่างงานจำแนกตามเพศแล้ว พบว่าเพศชายจะมีอัตราการว่างงานสูงกว่าเพศหญิง โดยเพศชายมีอัตราการว่างงานร้อยละ 83.93 ในขณะที่เพศหญิงมีอัตราการว่างงานเพียงร้อยละ 16.07 เท่านั้น

แรงงานนอกระบบ จากข้อมูลของสำนักงานสถิติจังหวัดในไตรมาสที่ 3 ปี 2556 มีผู้ทำงานอยู่ในแรงงานนอกระบบจำนวน 334,342 คน โดยส่วนใหญ่เป็นแรงงานในภาคเกษตร โดยเป็นแรงงานในสาขาเกษตรกรรม การล่าสัตว์ และป่าไม้ สูงถึง 199,841 คน (ร้อยละ 59.77 ของแรงงานนอกระบบทั้งหมด) นอกภาคเกษตรนั้น พบว่าสาขาที่มีจำนวนแรงงานนอกระบบสูงสุด 3 อันดับแรก ได้แก่ สาขาการขนส่ง การขายปลีก มีแรงงานนอกระบบ 47,933 คน (ร้อยละ 14.34) สาขาการผลิต 27,192 คน (ร้อยละ 8.13) และกิจกรรมโรงแรม และอาหาร 21,312 คน (ร้อยละ 6.37) ตามลำดับ

การบริการจัดหางานในประเทศ ในไตรมาสที่ 3 ปี 2556 มีตำแหน่งงานว่างที่แจ้งผ่านสำนักงานจัดหางานจังหวัดทั้งสิ้น 1,356 อัตรา เพิ่มขึ้นจากไตรมาสที่ 2 ปี 2556 ที่มีตำแหน่งงานว่างจำนวน 1,083 อัตรา เพิ่มขึ้น จำนวน 273 อัตรา คิดเป็นร้อยละ 20.13 ส่วนจำนวนผู้ลงทะเบียนสมัครงานในไตรมาสที่ 3 ปี 2556 พบว่ามีทั้งสิ้น 2,197 คน เพิ่มขึ้นจากไตรมาสที่ 2 ปี 2556 ที่มีจำนวน 1,334 คน เพิ่มขึ้น จำนวน 863 คน คิดเป็นร้อยละ 39.28 และผู้ที่ได้รับการบรรจุงานตลอดทั้งไตรมาสที่ 3 ปี 2556 นั้น มีจำนวนทั้งสิ้น 4,183 คน ซึ่งเพิ่มมากขึ้นจากไตรมาสที่ 2 ปี 2556 ที่มีจำนวน 1,893 ราย เพิ่มขึ้นเป็นจำนวน 2,290 ราย คิดเป็นร้อยละ 54.75

เมื่อพิจารณาเป็นรายอุตสาหกรรมแล้ว พบว่า ในไตรมาสที่ 3 ปี 2556 ปี 2556 (กรกฎาคม – กันยายน) ตำแหน่งงานว่างในจังหวัดพิษณุโลกส่วนใหญ่ร้อยละ 98.23 เป็นงานนอกภาคเกษตรกรรม โดยประเภทการขายส่ง การขายปลีก การซ่อมแซมยานยนต์ และจักรยานยนต์ เป็นประเภทอุตสาหกรรมที่มีตำแหน่งงานว่างมากที่สุด 574 อัตรา (ร้อยละ 42.33) รองลงมาได้แก่ประเภทการผลิต มีตำแหน่งงานว่าง 293 อัตรา (ร้อยละ 21.61) และประเภทที่พักแรมและบริการด้านอาหาร 196 อัตรา (ร้อยละ 14.45) ตามลำดับ

การบรรจุงาน พบว่าประเภทอุตสาหกรรมที่มีการบรรจุงานมากที่สุดได้แก่ การผลิต มีการบรรจุงานทั้งสิ้น 1,786 คน (ร้อยละ 42.70) รองลงมาได้แก่ การขายส่งและการขายปลีก การซ่อมแซมยานยนต์ และจักรยานยนต์ มีการบรรจุงาน 971 คน (ร้อยละ 23.21) และที่พักรวมและบริการด้านอาหาร มีการบรรจุงาน 477 คน (ร้อยละ 11.40) ตามลำดับ

แรงงานต่างด้าว ที่เข้าเมืองโดยถูกต้องตามกฎหมายและได้รับอนุญาตให้ทำงาน ไตรมาสที่ 3 ปี 2556 มีจำนวน 398 คน แรงงานต่างด้าวส่วนใหญ่เป็นประเภทชั่วคราว จำนวน 267 คน รองลงมาคือ แรงงานต่างด้าวประเภทมาตรา 12 (ยกเว้นมติ ครม.) จำนวน 106 คน

สำหรับแรงงานต่างด้าวถูกกฎหมาย 3 สัญชาติ ที่ยื่นคำขอรับใบอนุญาตทำงาน ข้อมูล ณ เดือน กันยายน 2556 เป็นแรงงานที่ได้รับอนุญาตให้มาทำงานเป็นการชั่วคราว 3 สัญชาติ คือ พม่า ลาว กัมพูชา มีจำนวนทั้งสิ้น 1,781 คน เมื่อพิจารณารายสัญชาติ พบว่า แรงงานต่างด้าวถูกกฎหมาย ส่วนใหญ่มีสัญชาติพม่า ร้อยละ 92.59 (จำนวน 1,649 คน) รองลงมาได้แก่ สัญชาติกัมพูชา ร้อยละ 4.72 (จำนวน 84 คน) และสัญชาติลาว ร้อยละ 2.70 (จำนวน 48 คน) ตามลำดับ

แรงงานไทยในต่างประเทศ ในช่วงไตรมาสที่ 3 (กรกฎาคม – กันยายน 2556) มีแรงงานในจังหวัดพิษณุโลกที่แจ้งความประสงค์ไปทำงานต่างประเทศ จำนวน 81 คน เป็นชาย 43 คน (ร้อยละ 53.09) และหญิง 38 คน (ร้อยละ 46.91) แรงงานที่ไปลงทะเบียนส่วนใหญ่จบการศึกษาระดับประถมศึกษา 35 คน (ร้อยละ 43.21) รองลงมาคือ ระดับมัธยมศึกษา 28 คน (ร้อยละ 34.57) ระดับปวช. ปวส. ปวท. อนุปริญญา 17 คน (ร้อยละ 20.99) และระดับปริญญาตรี 1 คน (ร้อยละ 1.23) ตามลำดับ

การพัฒนาศักยภาพแรงงานจังหวัดพิษณุโลก โดยสถาบันพัฒนาฝีมือแรงงาน ภาค 9 พิษณุโลก ในไตรมาสที่ 3 ปี 2556 (กรกฎาคม – กันยายน) มีผู้เข้ารับการฝึกเตรียมเข้าทำงานจำนวน 106 คน ซึ่งผู้เข้ารับการฝึกทั้งหมดผ่านการฝึกดังกล่าว โดยมีผู้เข้ารับการฝึกเตรียมเข้าทำงานใน 5 กลุ่มอาชีพ จากทั้งหมด 7 กลุ่มอาชีพ ได้แก่ กลุ่มช่างก่อสร้าง มีผู้เข้ารับการฝึกทั้งหมด 2 คน (คิดเป็นร้อยละ 1.89 ของผู้เข้ารับการฝึกทั้งหมด) กลุ่มช่างอุตสาหกรรม มีผู้เข้ารับการฝึกทั้งหมด 18 คน (คิดเป็นร้อยละ 16.98) กลุ่มช่างเครื่องกล มีผู้เข้ารับการฝึกทั้งหมด 39 คน (คิดเป็นร้อยละ 36.79) กลุ่มช่างไฟฟ้า อิเล็กทรอนิกส์ คอมพิวเตอร์ มีผู้เข้ารับการฝึกทั้งหมด 28 คน (คิดเป็นร้อยละ 26.42) และกลุ่มธุรกิจและบริการ มีผู้เข้ารับการฝึกทั้งหมด 19 คน (คิดเป็นร้อยละ 17.92)

การคุ้มครองแรงงาน จากการตรวจสอบสถานประกอบการของสำนักงานสวัสดิการและคุ้มครองแรงงานจังหวัดพิษณุโลก จำนวน 82 แห่ง มีลูกจ้างที่ผ่านการตรวจ จำนวน 5,761 คน ซึ่งสถานประกอบการที่ตรวจส่วนใหญ่เป็นสถานประกอบการที่มีการจ้างงาน 1-4 คน จำนวน 27 แห่ง (คิดเป็นร้อยละ 32.93) โดยสถานประกอบการส่วนใหญ่ร้อยละ 100 ปฏิบัติถูกต้องตามกฎหมาย และสถานประกอบการที่ปฏิบัติไม่ถูกต้องตามกฎหมายมีร้อยละ 0 คือ ปฏิบัติถูกต้องตามกฎหมายครบถ้วนหมดทุกแห่ง

การตรวจความปลอดภัยในการทำงาน มีการตรวจความปลอดภัยในสถานประกอบการทั้งสิ้น 55 แห่ง ลูกจ้างที่ผ่านการตรวจ จำนวน 3,272 คน พบว่าผลการตรวจความปลอดภัยพบว่าสถานประกอบการส่วนใหญ่ ร้อยละ 98.18 ปฏิบัติถูกต้อง (จำนวน 54 แห่ง) และมีสถานประกอบการเพียงร้อยละ 1.82 (จำนวน 1 แห่ง) ปฏิบัติไม่ถูกต้อง โดยสถานประกอบการที่มีอัตราการปฏิบัติไม่

ถูกต้องตามกฎหมายของการตรวจความปลอดภัย¹ สูงสุด ได้แก่ สถานประกอบการขนาดใหญ่ 100-299 คน ประเภทอุตสาหกรรม การขนส่ง สถานที่เก็บสินค้า และการคมนาคม จำนวนร้อยละ 100 (จำนวน 1 แห่ง ของจำนวนผลการตรวจที่ปฏิบัติไม่ถูกต้องทั้งหมด)

การประสบอันตราย/เจ็บป่วยจากการทำงาน ในช่วงไตรมาสที่ 3 ปี 2556 จังหวัดพิษณุโลก มีการประสบอันตรายหรือเจ็บป่วยเนื่องจากการทำงาน จำนวน 73 คน โดยประเภทของความร้ายแรง ส่วนใหญ่เป็นการประสบอันตรายที่ต้องหยุดงานไม่เกิน 3 วัน จำนวน 48 คน (คิดเป็นร้อยละ 65.75 ของผู้ประกันตนที่ประสบอันตรายทั้งหมด)

การประกันสังคม ในไตรมาสที่ 3 ปี 2556 (กรกฎาคม – กันยายน) พบว่าจังหวัดพิษณุโลกมี สถานประกอบการที่ขึ้นทะเบียนประกันสังคม จำนวน 2,977 แห่ง ผู้ประกันตนทั้งสิ้น 52,525 คน และมีสถานพยาบาลในสังกัดประกันสังคมจำนวน 3 แห่ง ซึ่งเป็นสถานพยาบาลของรัฐบาลทั้งหมด

ในไตรมาสที่ 3 ปี 2556 จำนวนผู้ประกันตนของจังหวัดพิษณุโลกที่มาใช้บริการกองทุนประกันสังคมมีจำนวน 15,146 คน (หรือร้อยละ 28.84 ของจำนวนผู้ประกันตนทั้งหมด) โดยประเภทประโยชน์ทดแทนที่ผู้ประกันตนมาใช้บริการสูงสุด ได้แก่ กรณีสงเคราะห์บุตร จำนวน 11,529 คน หรือ ร้อยละ 76.12 ของผู้ใช้บริการทั้งหมด รองลงมา คือ กรณีเจ็บป่วย จำนวน 1,829 คน (ร้อยละ 12.08) กรณีว่างงาน จำนวน 1,286 คน (ร้อยละ 8.49) กรณีคลอดบุตร จำนวน 218 คน (ร้อยละ 1.44) กรณีทุพพลภาพ จำนวน 138 คน (ร้อยละ 0.91) กรณีชราภาพ จำนวน 128 คน (ร้อยละ 0.85) และกรณีตาย จำนวน 18 คน (ร้อยละ 0.12) ตามลำดับ



¹ อัตราการปฏิบัติไม่ถูกต้องตามกฎหมายของการตรวจความปลอดภัย = (จำนวนสถานประกอบการที่ปฏิบัติไม่ถูกต้องของการตรวจความปลอดภัยขนาด i / จำนวนสถานประกอบการที่ผ่านการตรวจความปลอดภัยทั้งหมดขนาด i) x 100

บทที่ 1

ภาวะเศรษฐกิจและสังคมของจังหวัดพิษณุโลก

1.1 บทนำ

1) แนะนำจังหวัดพิษณุโลก

“พระพุทธชินราชงามเลิศ ถิ่นกำเนิดพระนเรศวร สองฝั่งน่านล้วนเรือนแพ หวานฉ่ำแท้กล้วยตาก ถ้ำ และน้ำตกหลากตระการตา” จังหวัดพิษณุโลก มีพื้นที่ประมาณ 10,815.80 ตารางกิโลเมตรหรือประมาณ 6,759,909 ไร่ ตั้งอยู่ในเขตภาคเหนือตอนล่างของประเทศไทย ห่างจากกรุงเทพมหานครประมาณ 377 กิโลเมตร ประกอบด้วย 9 อำเภอ 93 ตำบล 1,048 หมู่บ้าน มีเทศบาล 20 แห่ง ประกอบด้วย เทศบาลนครพิษณุโลก 1 แห่ง เทศบาลเมือง/ตำบล 19 แห่ง องค์การบริหารส่วนจังหวัดพิษณุโลก 1 แห่ง และองค์การบริหารส่วนตำบล 82 แห่ง (ที่มา: <http://www.phitsanulok.go.th/>)

วิสัยทัศน์การพัฒนาจังหวัดพิษณุโลกในปี พ.ศ. 2556 ได้แก่ “เมืองบริการเศรษฐกิจและสังคมสีเขียวอินโดจีน” พันธกิจ: พัฒนาเพื่อเป็นเมืองบริการที่หลากหลาย (Service City) และมีความปลอดภัยสูง (Safety City)

2) ขนาด ที่ตั้ง อาณาเขต

จังหวัดพิษณุโลกมีอาณาเขตติดต่อกับจังหวัดใกล้เคียง ได้แก่

ทิศเหนือ	ติดกับอำเภอน้ำปาด อำเภอพิชัย อำเภอทองแสนขัน จังหวัดอุตรดิตถ์ และสาธารณรัฐประชาธิปไตยประชาชนลาว
ทิศใต้	ติดกับอำเภอเมือง อำเภอสามง่าม อำเภอวังทรายพูน กิ่งอำเภอสากเหล็ก จังหวัดพิจิตร
ทิศตะวันออก	ติดกับอำเภอด่านซ้าย จังหวัดเลย และอำเภอเขาค้อ อำเภอวังโป่ง จังหวัดเพชรบูรณ์
ทิศตะวันตก	ติดกับอำเภอลานกระบือ จังหวัดกำแพงเพชร และอำเภอศรีมาศ อำเภอกงไกรลาศ จังหวัดสุโขทัย

การแบ่งเขตการปกครอง แบ่งเขตการปกครองออกเป็น 9 อำเภอ 93 ตำบล 1,048 หมู่บ้าน มีเทศบาล 20 แห่ง ประกอบด้วย เทศบาลนครพิษณุโลก 1 แห่ง เทศบาลเมือง/ตำบล 19 แห่ง องค์การบริหารส่วนจังหวัดพิษณุโลก 1 แห่ง และองค์การบริหารส่วนตำบล 82 แห่ง

รูปที่ 1-1 แผนที่จังหวัดพิษณุโลก

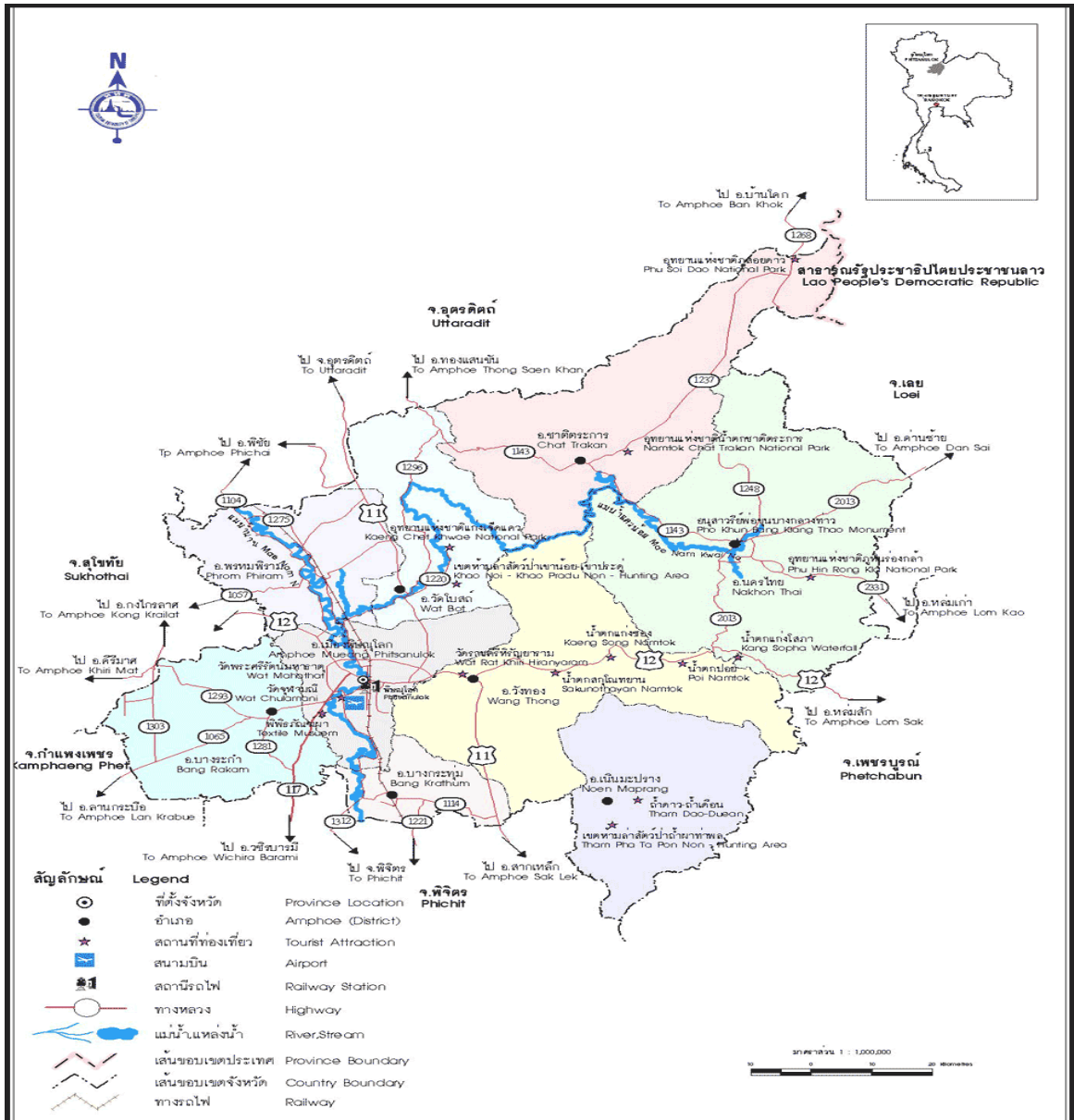

3) จำนวนประชากร

จากข้อมูลของที่ทำการปกครองจังหวัดพิษณุโลก พบว่า ในปี 2556 จังหวัดพิษณุโลกมีประชากรรวมทั้งสิ้น 856,230 คน เป็นชาย 420,682 คน (ร้อยละ 49.13) หญิง 435,548 คน (ร้อยละ 50.87) อำเภอที่มีประชากรมากที่สุดได้แก่อำเภอเมืองพิษณุโลก มีประชากรทั้งสิ้น 282,190 คน รองลงมาได้แก่อำเภอวังทอง 120,491 คน และอำเภอบางระก่า 94,723 คน ส่วนอำเภอที่มีประชากรน้อยที่สุดได้แก่อำเภอวัดโบสถ์ มีประชากรเพียง 37,674 คนเท่านั้น

ตารางที่ 1-1 จำนวนประชากรจังหวัดพิษณุโลกจำแนกตามอำเภอและเพศ ปี 2556

ลำดับที่	อำเภอ/กิ่งอำเภอ	จำนวนประชากร (คน)			ร้อยละ (%)		
		ชาย	หญิง	รวม	ชาย	หญิง	รวม
1	เมืองพิษณุโลก	135,966	146,224	282,190	32.32	33.57	32.96
2	อำเภอนครไทย	43,395	43,161	86,556	10.32	9.91	10.11
3	อำเภอชาติตระการ	20,491	20,079	40,570	4.87	4.61	4.74
4	อำเภอบางระกำ	46,562	48,161	94,723	11.07	11.06	11.06
5	อำเภอบางกระทุ่ม	23,580	24,705	48,285	5.61	5.67	5.64
6	อำเภอพรหมพิราม	43,091	44,642	87,733	10.24	10.25	10.25
7	อำเภอวัดโบสถ์	18,609	19,065	37,674	4.42	4.38	4.40
8	อำเภอวังทอง	59,924	60,567	120,491	14.24	13.91	14.07
9	อำเภอเนินมะปราง	29,064	28,944	58,008	6.91	6.65	6.77
	รวม	420,682	435,548	856,230	100.00	100.00	100.00

ที่มา: ที่ทำการปกครองจังหวัดพิษณุโลก

หมายเหตุ: ข้อมูล ณ วันที่ 17 ตุลาคม 2556



1.2 ผลกระทบที่มีผลรวมจังหวัด

1) มูลค่า สัดส่วน และอัตราการขยายตัว

ในปี 2556 จังหวัดพิษณุโลกมีมูลค่าผลิตภัณฑ์มวลรวมจังหวัด (ณ ราคาคงที่ ปี 2554) รวมทั้งสิ้น 73,882 ล้านบาท เป็นมูลค่าในภาคการเกษตร 19,097 ล้านบาท (ร้อยละ 25.85) และมูลค่านอกภาคเกษตร 54,785 ล้านบาท (ร้อยละ 74.15)

สาขาหลักที่มีมูลค่าสูงที่สุด ได้แก่ สาขาพืชผล ปศุสัตว์ และป่าไม้ มีมูลค่า 18,653 ล้านบาท รองลงมาได้แก่ สาขาการบริหารราชการและการป้องกันประเทศ รวมทั้งการประกัน สังคมภาคบังคับ 7,655 ล้านบาท และสาขาเหมืองแร่และย่อยหิน 7,432 ล้านบาท ตามลำดับ

ตารางที่ 1-2 มูลค่าผลิตภัณฑ์จังหวัดพิษณุโลก ณ ราคาคงที่ปี 2554
จำแนกตามสาขาการผลิต

(หน่วย: ล้านบาท)

สาขาการผลิต	มูลค่า ล้านบาท	ร้อยละ ของ GPP
ภาคเกษตร	19,097	25.85
1. สาขาพืชผล ปศุสัตว์ และการป่าไม้	18,653	25.25
2. สาขาประมง	444	0.60
ภาคนอกเกษตร	54,785	74.15
3. สาขาเหมืองแร่และย่อยหิน	7,432	10.06
4. สาขาอุตสาหกรรม	7,072	9.57
5. สาขาไฟฟ้า ประปา และโรงแยกก๊าซ	1,833	2.48
6. สาขาก่อสร้าง	3,120	4.22
7. สาขาการขนส่ง การขายปลีก การซ่อมแซมยานยนต์ จักรยานยนต์ ของใช้ส่วนบุคคลและของใช้ในครัวเรือน	6,202	8.39
8. สาขาโรงแรมและภัตตาคาร	910	1.23
9. สาขาการขนส่ง สถานที่เก็บสินค้า และการคมนาคม	1,074	1.45
10. สาขาตัวกลางทางการเงิน	6,056	8.20
11. สาขาการบริการด้านอสังหาริมทรัพย์ การให้เช่าและบริการทางธุรกิจ	4,083	5.53
12. สาขาการบริหารราชการและการป้องกันประเทศ รวมทั้งการประกันสังคมภาคบังคับ	7,655	10.36
13. สาขาการศึกษา	5,734	7.76
14. สาขาการบริการด้านสุขภาพและสังคม	2,892	3.91
15. สาขาการให้บริการชุมชน สังคมและบริการส่วนบุคคลอื่น ๆ	631	0.85
16. สาขาลูกจ้างในครัวเรือนส่วนบุคคล	91	0.12
ผลิตภัณฑ์มวลรวมจังหวัด (ล้านบาท)	73,882	100.00

ที่มา : สำนักงานคลังจังหวัดพิษณุโลก

หมายเหตุ: ข้อมูล ณ วันที่ 22 ตุลาคม 2556

**แผนภาพที่ 1-2 เปรียบเทียบ GPP
นอกภาคเกษตรและในภาคเกษตร ปี 2554**

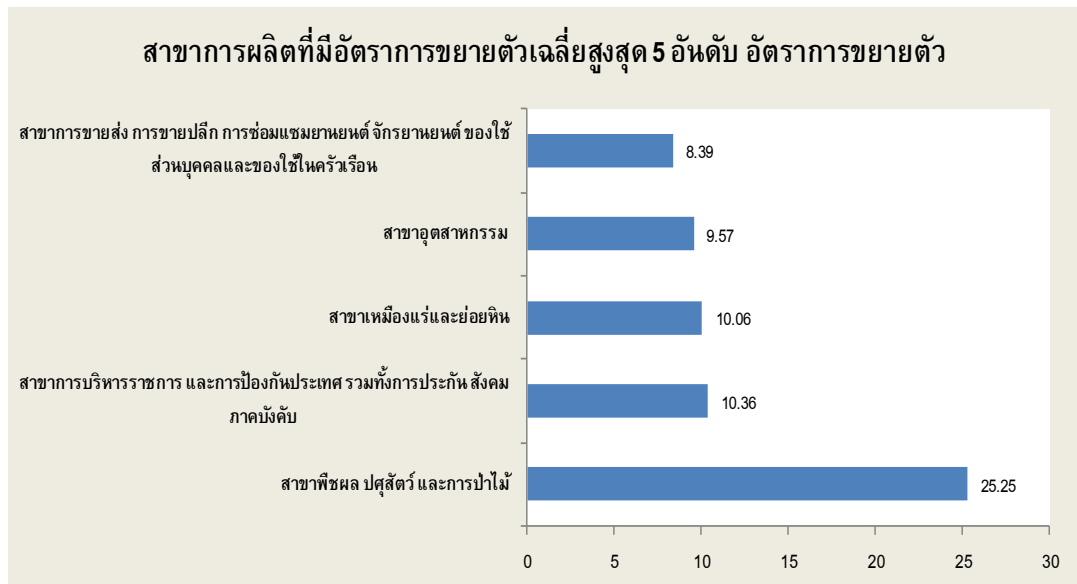
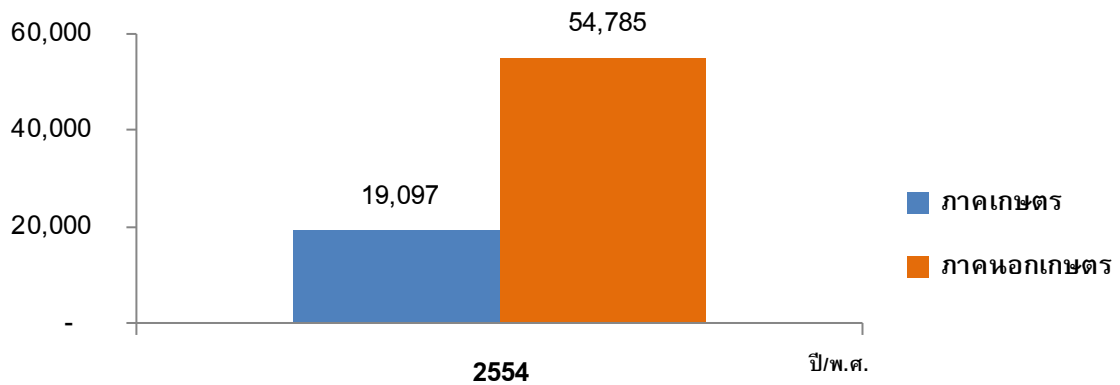

2) รายได้เฉลี่ยต่อหัว

ในปี 2556 ประชากรในจังหวัดพิษณุโลกมีรายได้เฉลี่ยต่อหัวทั้งสิ้น 87,273 บาทต่อคนต่อปี โดยมีอัตราการขยายตัวเพิ่มขึ้น ระหว่างปี 2553 – 2556 (Q2) เฉลี่ยร้อยละ 3.8-4.3 ต่อปี ทั้งนี้มีสาเหตุเนื่องมาจากการขยายตัวในด้านการใช้จ่าย มีปัจจัยสนับสนุนสำคัญจากการบริโภคและการลงทุนภาคเอกชน ในขณะที่การส่งออกหดตัวตามการชะลอตัวของเศรษฐกิจโลกและการแข็งค่าของเงินบาท ในด้านการผลิต การขยายตัวมีปัจจัยสนับสนุนสำคัญจากสาขาการโรงแรมและภัตตาคาร อสังหาริมทรัพย์ การค้าปลีกค้าส่ง และการเงิน ในขณะที่สาขาอุตสาหกรรมหดตัว ตามการหดตัวของอุตสาหกรรมที่มุ่งเน้นการส่งออก

ตารางที่ 1-3 รายได้เฉลี่ยต่อหัวของประชากร พ.ศ. 2553-2556

รายการ	2553 (Q4)	2554 (Q4)	2555 (Q4)	2556 (Q2)	อัตรา ขยายตัว (Q2) ปี 2556
รายได้เฉลี่ยต่อหัว (บาท/คน)	38,296	36,221	43,537	43,268	2.8

ที่มา : สำนักงานคณะกรรมการพัฒนาการเศรษฐกิจและสังคมแห่งชาติ

หมายเหตุ : (Q4) หมายถึงไตรมาสที่ 4 (ตุลาคม - ธันวาคม)

(Q2) หมายถึงไตรมาสที่ 1 (เมษายน - มิถุนายน)

แผนภาพที่ 1-4 รายได้เฉลี่ยต่อหัวของประชากร
ปี พ.ศ. 2553 - 2556

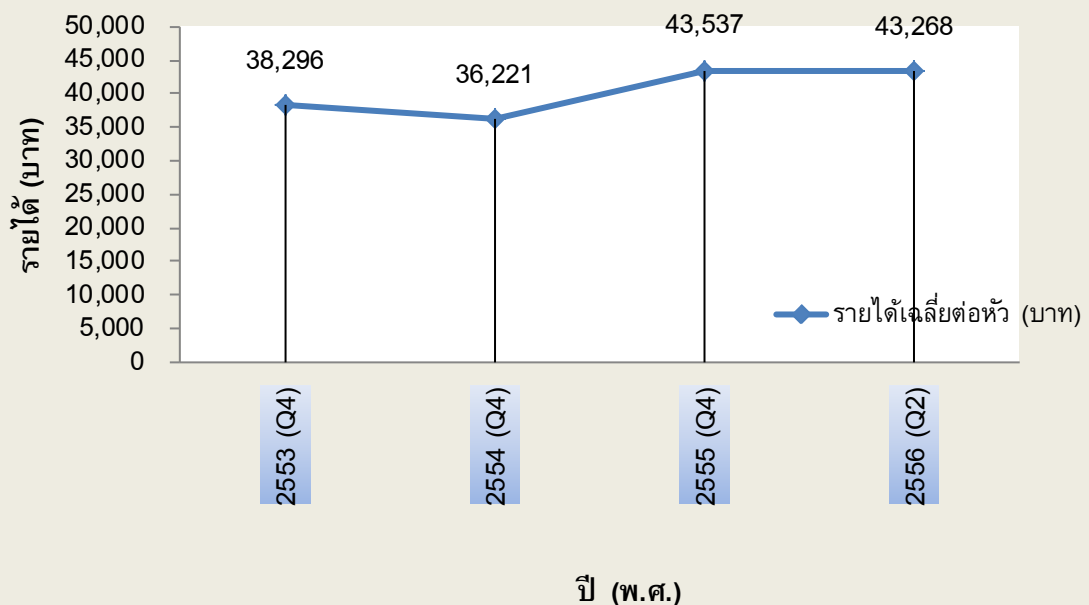

1.3 ภาวะเศรษฐกิจระดับครัวเรือน

รายได้และรายจ่ายของครัวเรือน

จากข้อมูลรายงานเชิงวิเคราะห์เรื่องรายได้และการกระจายรายได้ของครัวเรือน พ.ศ. 2554 ของสำนักงานสถิติแห่งชาติ พบว่า รายได้เฉลี่ยต่อครัวเรือนของจังหวัดพิษณุโลกเท่ากับ 17,474 บาท

ต่อเดือน ซึ่งสูงกว่ารายได้เฉลี่ยของครัวเรือนในภาคเหนือที่มีรายได้เฉลี่ย 17,350 บาทต่อเดือน และรายได้เฉลี่ยของครัวเรือนทั่วประเทศ 23,236 บาทต่อเดือน ถือว่าจังหวัดพิษณุโลกมีรายได้เฉลี่ยของครัวเรือนอยู่ในเกณฑ์ดี อยู่ที่ ร้อยละ 75.20 จากรายได้เฉลี่ยของครัวเรือนทั่วประเทศ

เมื่อวิเคราะห์อัตราร้อยละของค่าใช้จ่ายเพื่อการอุปโภคบริโภคต่อรายได้ประจำของครัวเรือนในจังหวัดพิษณุโลก พบว่า ค่าใช้จ่ายเพื่อการอุปโภคบริโภคจะคิดเป็นร้อยละ 86.78 ของรายได้ประจำของครัวเรือน

ตารางที่ 1-4 รายได้และค่าใช้จ่ายของครัวเรือนโดยเฉลี่ยต่อเดือน พ.ศ. 2554

หน่วย: บาท

จังหวัด	ขนาดของครัวเรือนโดยเฉลี่ย (คน/ครัวเรือน)	รายได้เฉลี่ยต่อเดือนต่อครัวเรือน		ค่าใช้จ่ายเฉลี่ยต่อเดือนต่อครัวเรือน		อัตราร้อยละของค่าใช้จ่าย
		รายได้ทั้งสิ้น	รายได้ประจำ	ค่าใช้จ่ายทั้งสิ้น	ค่าใช้จ่ายเพื่อการอุปโภคบริโภค	
ทั่วราชอาณาจักร	3.4	23,236	-	17,403	10,885	74.90
ภาคเหนือ	3.4	17,350	-	13,668	11,865	78.78
พิษณุโลก	3.7	17,474	8,220	15,163	9,576	86.78

ที่มา: สำนักงานงานสถิติแห่งชาติ, 2556

แผนภาพที่ 1-5 เปรียบเทียบรายได้และค่าใช้จ่ายของจังหวัดพิษณุโลกภาคเหนือ และประเทศ

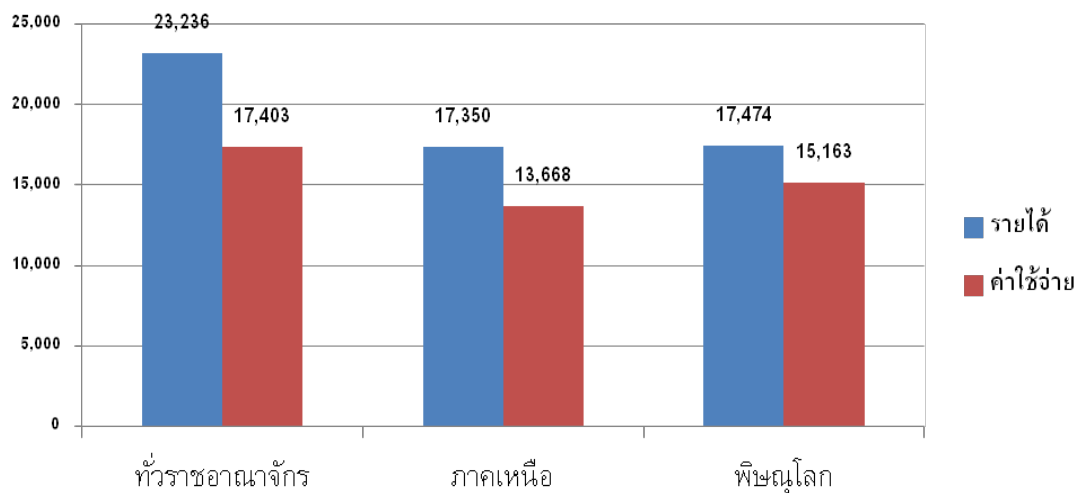

1.4 ดัชนีราคาผู้บริโภค

ดัชนีราคาผู้บริโภคของจังหวัดพิษณุโลกไตรมาส 3 (มกราคม – กันยายน 2556) เท่ากับ 106.8 และดัชนีราคาผู้บริโภคเฉพาะเดือนกันยายน 2556 เท่ากับ 108.1

ตารางที่ 1-5 ดัชนีราคาผู้บริโภคจังหวัดพิษณุโลก จำแนกตามประเภทของดัชนีและหมวด
สินค้า เดือนกันยายน ปี 2556
ไตรมาสที่ 3 ปี 2556 จังหวัดพิษณุโลก

หมวด	ดัชนี (ม.ค.-ก.ย.56)	**ดัชนีเดือน ก.ย. 56
ดัชนีราคาผู้บริโภค	106.8	108.1
หมวดอาหารและเครื่องดื่ม	108.2	111.0
ข้าว แป้ง และผลิตภัณฑ์จากแป้ง	100.2	101.2
เนื้อสัตว์ เป็ดไก่ และสัตว์น้ำ	110.8	113.8
ไข่และผลิตภัณฑ์นม	104.9	119.4
ผักและผลไม้	112.9	113.3
เครื่องประกอบอาหาร	102.1	105.3
เครื่องดื่มไม่มีแอลกอฮอล์	102.2	102.2
อาหารบริโภค-ในบ้าน	104.8	106.4
อาหารบริโภค-นอกบ้าน	102.3	102.4
หมวดอื่น ๆ ไม่ใช่อาหารและเครื่องดื่ม	105.9	106.2
หมวดเครื่องนุ่งห่มและรองเท้า	103.9	104.1
หมวดเคหะสถาน	107.0	107.4
หมวดการตรวจรักษาและบริการส่วนบุคคล	102.7	102.7
หมวดการบันเทิง การอ่าน และการศึกษา	100.0	100.0
หมวดยาสูบ และเครื่องดื่มที่มีแอลกอฮอล์	111.3	111.2
หมวดพาหนะ การขนส่ง และการสื่อสาร	105.9	106.2
ดัชนีราคาผู้บริโภคพื้นฐาน	103.5	104.0
กลุ่มอาหารสด และพลังงาน	110.6	113.2
อาหารสด	110.6	114.1
พลังงาน	112.0	113.0

ที่มา : สำนักงานพาณิชย์จังหวัดพิษณุโลก

1.5 การจดทะเบียนนิติบุคคลตั้งใหม่

ในไตรมาสที่ 3 ปี 2556 จังหวัดพิษณุโลก มีการจดทะเบียนนิติบุคคลตั้งใหม่ตามหมวดหมู่ธุรกิจจังหวัดพิษณุโลกทั้งสิ้น 134 ราย แบ่งเป็นบริษัทจำกัดจำนวน 86 ราย ห้างหุ้นส่วนจำกัด 48 ราย อุตสาหกรรมที่มีการจดทะเบียนนิติบุคคลตั้งใหม่สูงสุด 3 อันดับแรก ได้แก่ (1) การขายส่ง การขายปลีก การซ่อมแซมยานยนต์ จักรยานยนต์ ของใช้ส่วนบุคคลและของใช้ในครัวเรือน จำนวน 35 ราย (2) การก่อสร้าง จำนวน 28 ราย (3) บริการด้านอสังหาริมทรัพย์ การให้เช่าและบริการทางธุรกิจ จำนวน 26 ราย ตามลำดับ

เมื่อพิจารณาทุนจดทะเบียนของนิติบุคคลตั้งใหม่ พบว่า บริษัทจำกัดมีทุนจดทะเบียนทั้งสิ้น 79.05 ล้านบาท ห้างหุ้นส่วนจำกัด 694.10 ล้านบาท โดยอุตสาหกรรมที่มีทุนจดทะเบียนมากที่สุด ได้แก่ การบริการด้านสุขภาพ และงานสังคมสงเคราะห์ ทั้งสิ้น 601.00 ล้านบาท

ตารางที่ 1-6 การจดทะเบียนของนิติบุคคลตั้งใหม่ตามหมวดธุรกิจจังหวัดพิษณุโลก
ไตรมาสที่ 3 ปี 2556 จังหวัดพิษณุโลก

อุตสาหกรรม	บริษัท		ห้างหุ้นส่วนจำกัด		ห้างหุ้นส่วนนิติบุคคลจำกัด		รวม	
	ราย	ล้านบาท	ราย	ล้านบาท	ราย	ล้านบาท	ราย	ล้านบาท
เกษตรกรรม การล่าสัตว์ และการป่าไม้	-	-	-	-	-	-	-	-
การประมง	-	-	-	-	-	-	-	-
การทำเหมืองแร่และเหมืองหิน	-	-	-	-	-	-	-	-
การผลิต	7	13.03	2	2.00	-	-	9	15.03
การไฟฟ้า แก๊สและการประปา	-	-	-	-	-	-	-	-
การก่อสร้าง	19	22.62	9	9.10	-	-	28	31.72
การขายส่ง ขายปลีก การซ่อมแซมยานยนต์ จักรยานยนต์ ของใช้ส่วนบุคคลและของใช้ในครัวเรือน	21	18.70	14	40.00	-	-	35	58.70
โรงแรมและภัตตาคาร	-	-	2	3.00	-	-	2	3.00
การขนส่ง สถานที่เก็บสินค้า และการคมนาคม	2	3.00	2	3.00	-	-	4	6.00
ตัวกลางทางการเงิน	3	1.20	-	-	-	-	3	1.20
บริการด้านอสังหาริมทรัพย์ การให้เช่า และการบริการทางธุรกิจ	11	11.85	15	33.00	-	-	26	44.85
การบริหารราชการและป้องกันประเทศ รวมทั้งการประกันสังคมภาคบังคับ	-	-	-	-	-	-	-	-
การศึกษา	-	-	-	-	-	-	-	-
การบริการด้านสุขภาพและงานสังคมสงเคราะห์	1	1.00	1	600.00	-	-	2	601.00

การให้บริการชุมชน สังคม และบริการส่วนบุคคลอื่นๆ	22	7.65	3	4.00	-	-	25	11.65
ลูกจ้างในครัวเรือนส่วนบุคคล	-	-	-	-	-	-	-	-
องค์กรระหว่างประเทศและองค์กรต่างประเทศอื่น ๆ และสมาชิก	-	-	-	-	-	-	-	-
ไม่ทราบ	-	-	-	-	-	-	-	-
รวม	86	79.05	48	694.10	0	0	134	773.15

ที่มา : สำนักงานพัฒนาธุรกิจการค้าจังหวัดพิษณุโลก

แผนภาพที่ 1-6 อันดับการจดทะเบียนของนิติบุคคลตั้งใหม่ตามหมวดธุรกิจจังหวัดพิษณุโลก ไตรมาสที่ 3 ปี 2556 จังหวัดพิษณุโลก

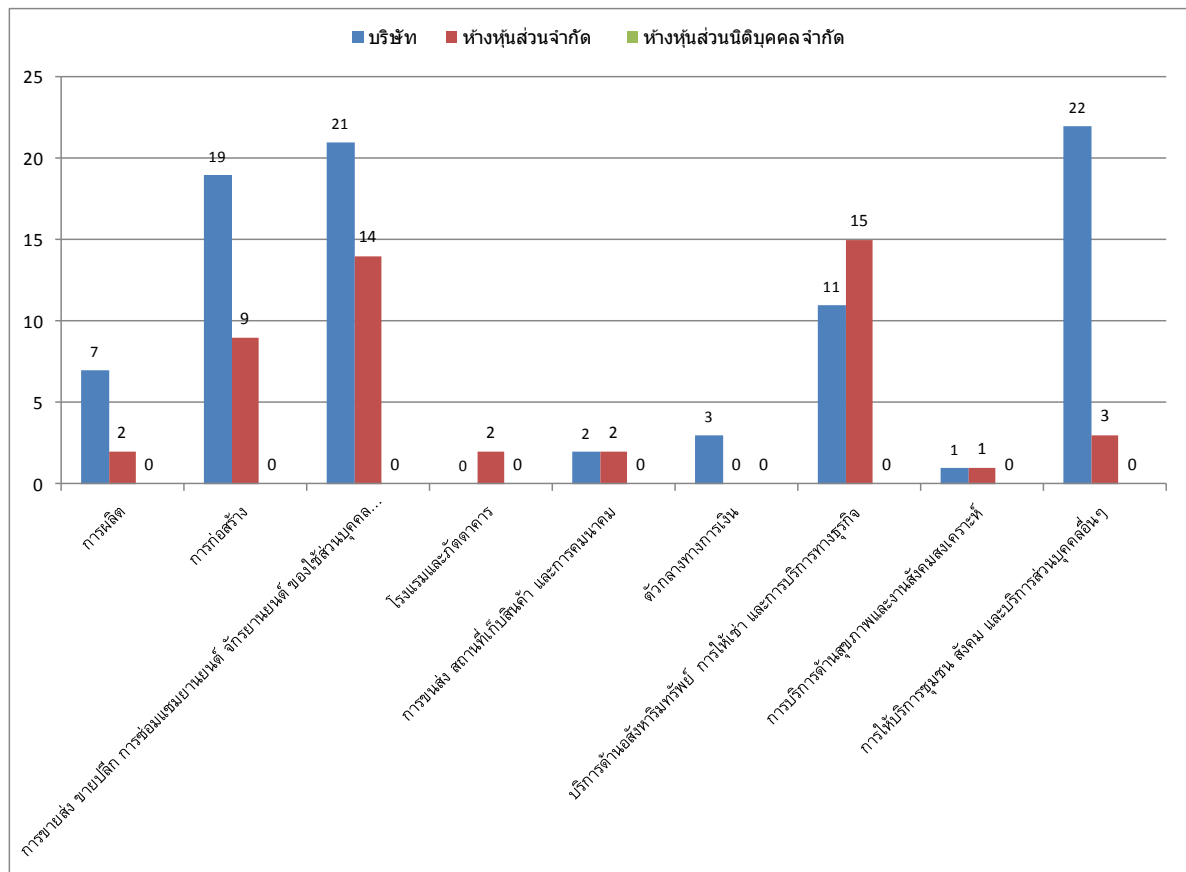

สำหรับการจดทะเบียนโรงงานใหม่ในจังหวัดพิษณุโลก พบว่า มีการจดทะเบียนรวม 44 ราย รวมเงินลงทุน 2,270,053,400 ล้านบาท การจดทะเบียนโรงงานดังกล่าวทำให้เกิดการจ้างงานเพิ่มขึ้นถึง 1,458 คน โดยประเภทอุตสาหกรรม ที่มีการจดทะเบียนโรงงานสูงสุด คือ อุตสาหกรรมการเกษตร 13 ราย รองลงมาคือ อุตสาหกรรมโลหะ 9 ราย และ อุตสาหกรรมขนส่ง 7 ราย ตามลำดับ

ตารางที่ 1-7 สถิติจำนวนโรงงานแยกตามหมวดอุตสาหกรรม ไตรมาสที่ 3 ปี 2556 จังหวัดพิษณุโลก
(01/01/2556 ถึง 30/09/2556)

ที่	รายการ	จำนวน	เงินลงทุน (บาท)	ชาย	หญิง	รวม	แรงม้า
1	อุตสาหกรรมกระดาษ	13	786,860,000	95	20	115	12,090.27
2	อุตสาหกรรมอาหาร	2	391,500,000	410	510	920	3,357.17
3	อุตสาหกรรมเครื่องตี	1	23,000,000	3	5	8	89.00
4	อุตสาหกรรมสิ่งทอ	-	-	-	-	-	-
5	อุตสาหกรรมเครื่องแต่งกาย	-	-	-	-	-	-
6	อุตสาหกรรมเครื่องหนัง	-	-	-	-	-	-
7	อุตสาหกรรมไม้และผลิตภัณฑ์จากไม้	-	-	-	-	-	-
8	อุตสาหกรรมเฟอร์นิเจอร์และเครื่องเรือน	2	350,000	4	6	10	29.25
9	อุตสาหกรรมกระดาษและผลิตภัณฑ์จากกระดาษ	-	-	-	-	-	-
10	อุตสาหกรรมสิ่งพิมพ์	-	-	-	-	-	-
11	อุตสาหกรรมเคมี	-	-	-	-	-	-
12	อุตสาหกรรมปิโตรเคมีและผลิตภัณฑ์	-	-	-	-	-	-
13	อุตสาหกรรมยาง	1	652,565,400	85	85	170	4,319.00
14	อุตสาหกรรมพลาสติก	1	1,820,000	2	1	3	40.00
15	อุตสาหกรรมโลหะ	9	121,010,000	91	42	133	1,370.03
16	อุตสาหกรรมโลหะ	-	-	-	-	-	-
17	อุตสาหกรรมผลิตภัณฑ์โลหะ	5	42,048,000	20	3	23	255.25
18	อุตสาหกรรมเครื่องจักรกล	-	-	-	-	-	-
19	อุตสาหกรรมไฟฟ้า	-	-	-	-	-	-
20	อุตสาหกรรมขนส่ง	7	48,750,000	47	6	53	368.75
21	อุตสาหกรรมอื่นๆ	3	202,150,000	18	5	23	1,220.00
รวม		44	2,270,053,400	775	683	1,458	23,138.72

ที่มา : สำนักงานอุตสาหกรรมจังหวัดพิษณุโลก

**แผนภาพที่ 1-7 อันดับสถิติจำนวนโรงงานแยกตามหมวดอุตสาหกรรม ไตรมาสที่ 3 ปี 2556
จังหวัดพิษณุโลก**

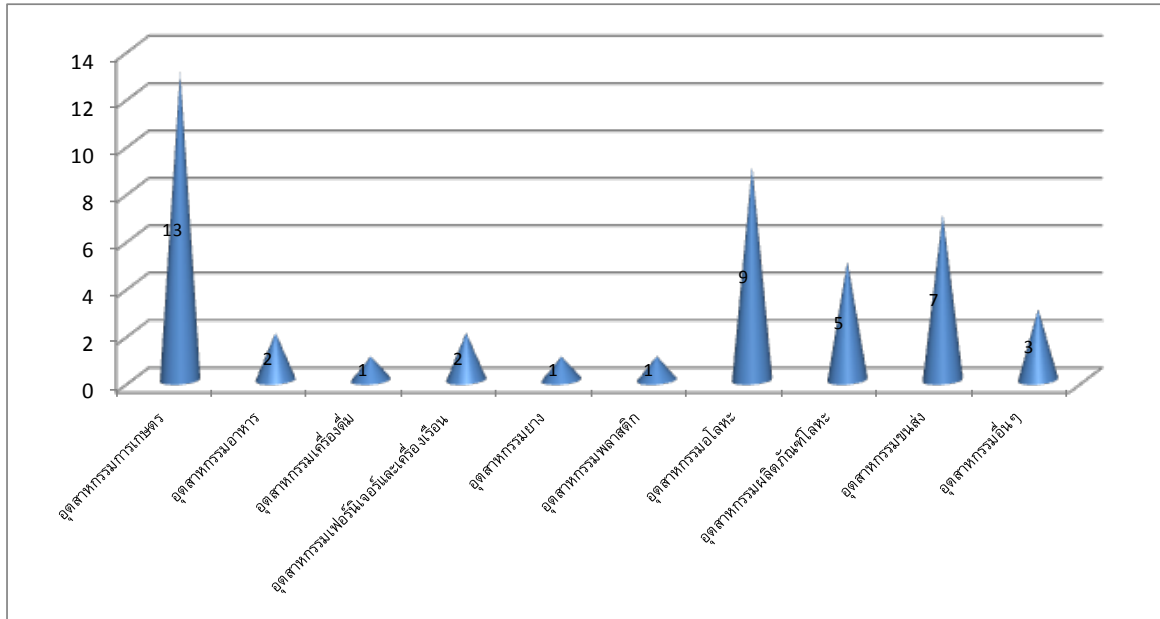

บทที่ 2

ดัชนีชี้วัดภาวะแรงงาน

ภาวะด้านแรงงานมีการเคลื่อนไหวเปลี่ยนแปลงตลอดเวลา สืบเนื่องจากปัจจัยทางเศรษฐกิจ สังคม และการเมือง เช่น สถานการณ์ทางการเมืองสับสนไร้ทิศทางที่ชัดเจน จะส่งผลถึงความเชื่อมั่นของนักธุรกิจ นักลงทุนทั้งในและต่างประเทศ เกิดการชะลอการลงทุน ชะลอการขยายกิจการ รวมถึงชะลอการจ้างงาน ในขณะที่การผลิตคนเพื่อเข้าสู่ตลาดแรงงานของภาคการศึกษา ยังคงมีอย่างต่อเนื่อง มีอาจชะลอตามภาวะการณ์ด้านเศรษฐกิจ จึงส่งผลต่อการว่างงาน การทำงานต่ำระดับ นอกจากนี้การเปลี่ยนแปลงทางเทคโนโลยีการผลิต ต้นทุนการผลิต ฤดูกาล ทัศนคติทั้งของฝ่ายนายจ้างและผู้ใช้แรงงาน เหล่านี้ล้วนเป็นปัจจัยที่นำไปสู่การเปลี่ยนแปลงของภาวะด้านแรงงาน ไม่ว่าจะเป็นรูปแบบการจ้างงาน การเคลื่อนย้ายแรงงาน ฝีมือแรงงาน มาตรฐานแรงงาน ฯลฯ ดังนั้นการจะทราบความเคลื่อนไหวหรือการเปลี่ยนแปลงของภาวะแรงงาน จึงต้องมีการพิจารณาศึกษาเพื่อกำหนดตัวชี้วัด พร้อมทั้งติดตามการเปลี่ยนแปลง เพื่อศึกษาวิเคราะห์ถึงสาเหตุของปัญหา รวมถึงทำนายหรือคาดการณ์อนาคต อันจะเอื้อประโยชน์ต่อการตัดสินใจในการกำหนดแผนงานที่จะต้องทำให้สนองต่อความต้องการของทุกกลุ่มทั้งนายจ้าง ผู้ใช้แรงงาน รวมทั้งองค์กรต่าง ๆ ทั้งภาครัฐและเอกชน สถานการณ์แรงงานจังหวัดพิษณุโลก ไตรมาส 3 ปี 2556 ฉบับนี้จะขอนำเสนอตัวชี้วัดภาวะแรงงานดังนี้

1) อัตราการมีส่วนร่วมในกำลังแรงงาน

อัตราการมีส่วนร่วมในกำลังแรงงานเป็นตัวชี้วัดที่แสดงให้เห็นถึงสภาพกำลังแรงงานในตลาดแรงงานของจังหวัดพิษณุโลก เมื่อเทียบกับประชากรกับแรงงานทั้งหมด โดยคำนวณจากกำลังแรงงานเทียบกับประชากรที่มีอายุ 15 ปีขึ้นไป ซึ่งพบว่าในไตรมาส 3 ปี 2556 อัตราการมีส่วนร่วมในกำลังแรงงานมีอัตราร้อยละ 69.75 ซึ่งไม่แตกต่างจากไตรมาสที่ 2 ปี 2556 ที่มีอัตราร้อยละ 71.26 และเมื่อเปรียบเทียบกับไตรมาสที่ 3 ปี 2555 ของปีที่ผ่านมา (อัตราร้อยละ 71.84) พบว่ามีอัตราการลดลง 2.09

แผนภูมิที่ 2-1 อัตราการมีส่วนร่วมในกำลังแรงงาน

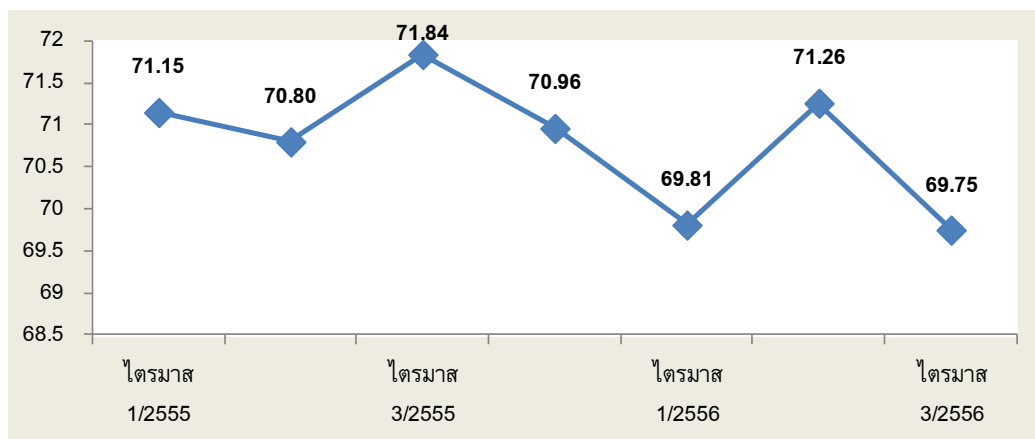

ที่มา : สำนักงานสถิติจังหวัดพิษณุโลก
 หมายเหตุ : อัตราการมีส่วนร่วมในกำลังแรงงาน

$$= \frac{\text{กำลังแรงงานในจังหวัด} \times 100}{\text{ประชากรที่มีอายุ 15 ปีขึ้นไปในจังหวัด}}$$

2) อัตราการจ้างงาน/อัตราการมีงานทำ

อัตราการจ้างงานหรืออัตราการมีงานทำต่อกำลังแรงงานเป็นตัวชี้วัดที่แสดงให้เห็นภาวะการจ้างงานหรือการมีงานทำในตลาดแรงงานในจังหวัดพิษณุโลก ซึ่งรายงานสถานการณ์แรงงานฉบับนี้ นำข้อมูลการจ้างงานหรือการมีงานทำ รายไตรมาส ตั้งแต่ไตรมาส 3 ปี 2554 ถึงไตรมาส 3 ปี 2556 มาเป็นข้อมูลในการศึกษาวิเคราะห์ ซึ่งจะเห็นว่าอัตราการจ้างงานในภาคเกษตร ซึ่งคำนวณจากผู้มีงานทำในไตรมาส 3 ปี 2556 พบว่า อัตราการจ้างงานในภาคเกษตรมีอัตราร้อยละ 41.90 ส่วนอัตราการจ้างงานนอกภาคเกษตรมีอัตราร้อยละ 58.10 ซึ่งเมื่อเทียบกับไตรมาสที่ 2 ปี 2556 นอกภาคเกษตรมีอัตราการลดลง 1.32 และในภาคเกษตรมีอัตราการเพิ่ม 1.32 แต่เมื่อเทียบกับไตรมาสที่ 3 ปี 2555 ที่ผ่าน ในส่วนนอกภาคเกษตรมีอัตราลดลง 1.37 และในภาคเกษตรมีอัตราการเพิ่ม 1.38 ซึ่งเมื่อเทียบแล้วอัตราการเพิ่มลดไม่แตกต่างกันมากนัก

แผนภูมิที่ 2-2 อัตราการจ้างงานในและนอกภาคเกษตร

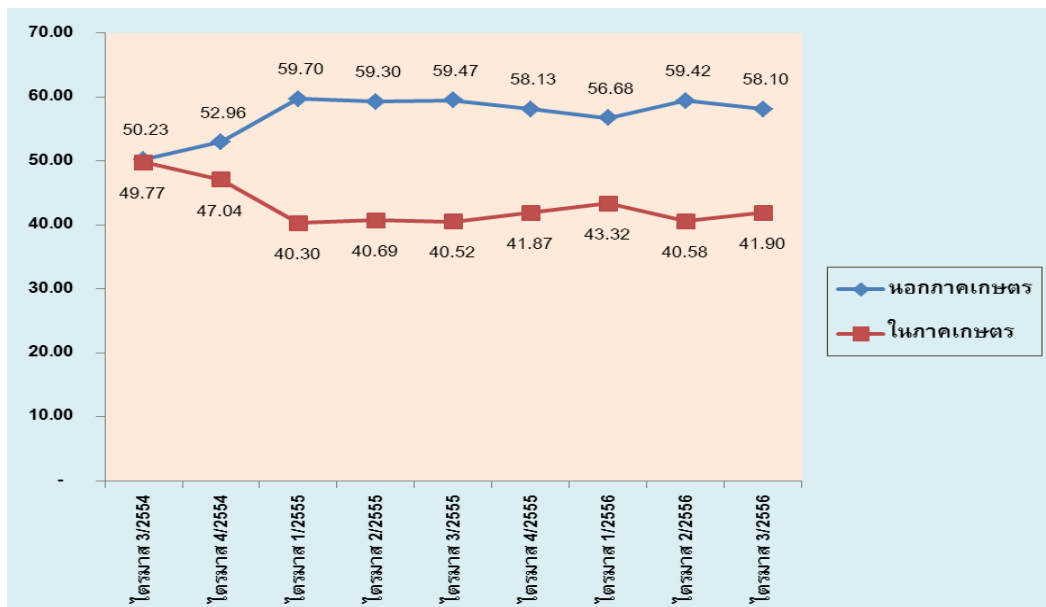

ที่มา : สำนักงานสถิติจังหวัดพิษณุโลก
 หมายเหตุ : อัตราการจ้างงานใน/นอกภาคเกษตรของจังหวัด

$$= \frac{\text{จำนวนผู้ทำงานใน/นอกภาคเกษตรของจังหวัด} \times 100}{\text{ผู้มีงานทำในจังหวัด}}$$

เมื่อพิจารณาอัตราการจ้างงานเฉพาะในส่วนอุตสาหกรรมการผลิต โดยคำนวณจำนวนผู้มีงานทำในภาคอุตสาหกรรมการผลิต เปรียบเทียบกับจำนวนผู้มีงานทำทั้งหมดในจังหวัดพิษณุโลก พบว่าในไตรมาสที่ 3 ปี 2556 อัตราการจ้างงานในภาคการผลิตมีอัตราร้อยละ 9.59 มีอัตราการดลงเล็กน้อยจาก ไตรมาสที่ 2 ปี 2556 ที่มีอัตราร้อยละ 1.00 ทั้งนี้อาจจะเป็นได้ว่าตลาดแรงงานของจังหวัดพิษณุโลก มีสถานประกอบการขนาดเล็กจำนวนมากและส่วนใหญ่อยู่ในภาคบริการ ทำให้มีการรองรับแรงงานเพิ่มมากขึ้นเล็กน้อย และสถานประกอบการขนาดใหญ่ที่เป็นสถานประกอบการอุตสาหกรรมการผลิตมีจำนวนน้อยความสามารถในการรองรับการจ้างงานจึงมีไม่มากนัก

แผนภูมิที่ 2-3 อัตราการจ้างงานในอุตสาหกรรมการผลิต

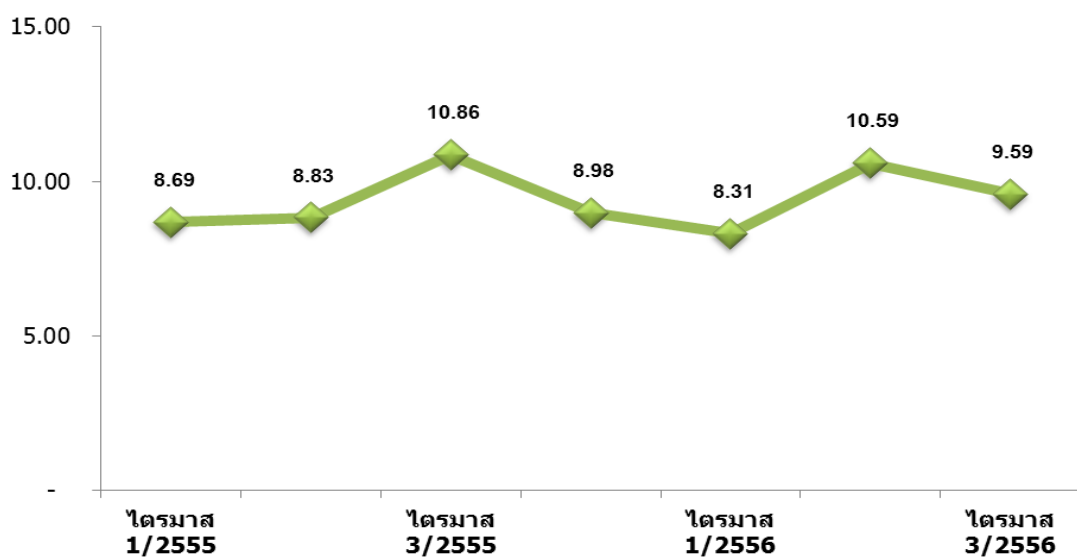

ที่มา : สำนักงานสถิติจังหวัดพิษณุโลก

หมายเหตุ: อัตราการจ้างงานในภาคอุตสาหกรรมการผลิตของจังหวัด

$$= \frac{\text{ผู้มีงานทำในภาคอุตสาหกรรมผลิตของจังหวัด} \times 100}{\text{ผู้มีงานทำในจังหวัด}}$$

3) อัตราการว่างงาน

จังหวัดพิษณุโลก เป็นจังหวัดที่ประชากรส่วนใหญ่ประกอบอาชีพเกษตรกรรม การจ้างงานส่วนใหญ่อยู่ในภาคการเกษตร ภาวะการว่างงาน ในจังหวัด จึงมีแนวโน้มปรับตัวสูงขึ้น หรือลดลงตามฤดูกาลและเป็นข้อมูลที่คล้ายกันในทุกปี ในไตรมาส 3 ปี 2556 จังหวัดพิษณุโลกมีอัตราการว่างงานอยู่ที่ร้อยละ 0.37 ซึ่งมีอัตราการลดลงมากจากทุกๆ ไตรมาสที่ผ่านมา

แผนภูมิที่ 2-4 อัตราการว่างงานจังหวัดพิษณุโลก

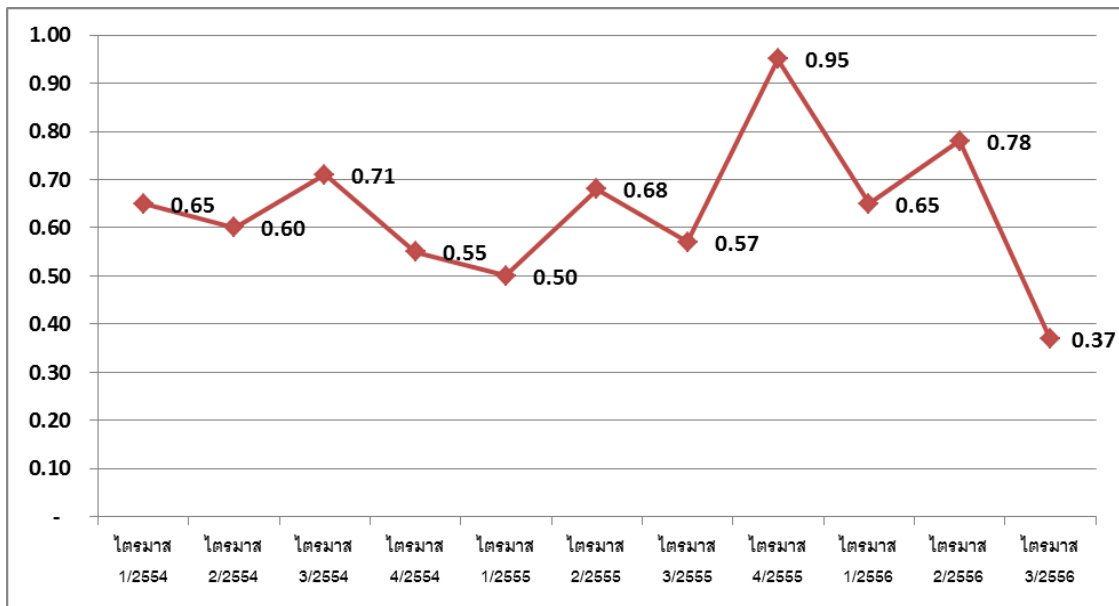

ที่มา : สำนักงานสถิติจังหวัดพิษณุโลก

หมายเหตุ : อัตราการว่างงานจังหวัด

$$= \frac{\text{ผู้ไม่มีงานทำในจังหวัด} \times 100}{\text{กำลังแรงงานของจังหวัด}}$$

4) อัตราการเปลี่ยนแปลงของจำนวนผู้ประกันตน ในระบบประกันสังคม (มาตรา 33)

จำนวนผู้ประกันตนมาตรา 33 ของสำนักงานประกันสังคม ไตรมาสที่ 3 ปี 2556 จำนวน 52,525 คน อัตราการเปลี่ยนแปลงของจำนวนผู้ประกันตน (มาตรา 33) มีอัตราการเปลี่ยนแปลง ร้อยละ 2.72 ลดลงจากไตรมาสที่ 2 ปี 2556 ที่อัตราร้อยละ 3.43

หมายเหตุ : อัตราการเปลี่ยนแปลงของจำนวนผู้ประกันตน ในระบบประกันสังคม (มาตรา 33)

$$= \frac{\text{จำนวนผู้ประกันตนมาตรา 33 ไตรมาสปัจจุบัน} - \text{จำนวนผู้ประกันตนมาตรา 33 ไตรมาสเดียวกันปีก่อน} \times 100}{\text{จำนวนผู้ประกันตนมาตรา 33 ไตรมาสเดียวกันปีก่อน}}$$

5) อัตราการเปลี่ยนแปลงของผู้ประกันตนที่ขอรับประโยชน์ทดแทนกรณีว่างงาน

จำนวนผู้ประกันตนที่ขอรับประโยชน์ทดแทนกรณีว่างงาน ของสำนักงานประกันสังคม ไตรมาสที่ 3 ปี 2556 จำนวน 1,286 คน มีอัตราเปลี่ยนแปลง ร้อยละ 20.75 ลดลงจากไตรมาสที่ 2 ปี 2556 ที่อัตราร้อยละ 92.40

หมายเหตุ : อัตราการเปลี่ยนแปลงของผู้ประกันตนที่ขอรับประโยชน์ทดแทนกรณีว่างงาน
 =
$$\frac{\text{จำนวนผู้ประกันตน ที่ขอรับประโยชน์ทดแทนกรณีว่างงานไตรมาสปัจจุบัน} - \text{จำนวนผู้ประกันตน ที่ขอรับประโยชน์ทดแทนกรณีว่างงานไตรมาสเดียวกันปีก่อน} \times 100}{\text{จำนวนผู้ประกันตน ที่ขอรับประโยชน์ทดแทนกรณีว่างงานไตรมาสเดียวกันปีก่อน}}$$

6) อัตราการเปลี่ยนแปลงของผู้ประกันตนที่ขึ้นทะเบียนขอรับประโยชน์ทดแทนกรณีเลิกจ้าง

จำนวนผู้ประกันตนที่ขึ้นทะเบียนขอรับประโยชน์ทดแทนกรณีเลิกจ้าง ของสำนักงานประกันสังคม ไตรมาสที่ 3 ปี 2556 จำนวน 131 คน มีอัตราเปลี่ยนแปลง ร้อยละ 23.58 เพิ่มขึ้นจากไตรมาสที่ 2 ปี 2556 ที่อัตราร้อยละ -21.92

หมายเหตุ : อัตราการเปลี่ยนแปลงของผู้ประกันตนที่ขึ้นทะเบียนขอรับประโยชน์ทดแทนกรณีเลิกจ้าง
 =
$$\frac{\text{จำนวนผู้ประกันตน ที่ขึ้นทะเบียนขอรับประโยชน์ทดแทนกรณีเลิกจ้างไตรมาสปัจจุบัน} - \text{จำนวนผู้ประกันตน ที่ขึ้นทะเบียนขอรับประโยชน์ทดแทนกรณีเลิกจ้างไตรมาสเดียวกันปีก่อน} \times 100}{\text{จำนวนผู้ประกันตน ที่ขอรับประโยชน์ทดแทนกรณีเลิกจ้างไตรมาสเดียวกันปีก่อน}}$$

แผนภูมิที่ 2-5 อัตราการเปลี่ยนแปลงของจำนวนผู้ประกันตน ในระบบประกันสังคม มาตรา 33 ผู้ประกันตนที่ขึ้นทะเบียนขอรับประโยชน์ทดแทนกรณีว่างงาน และกรณีเลิกจ้าง จังหวัดพิษณุโลก

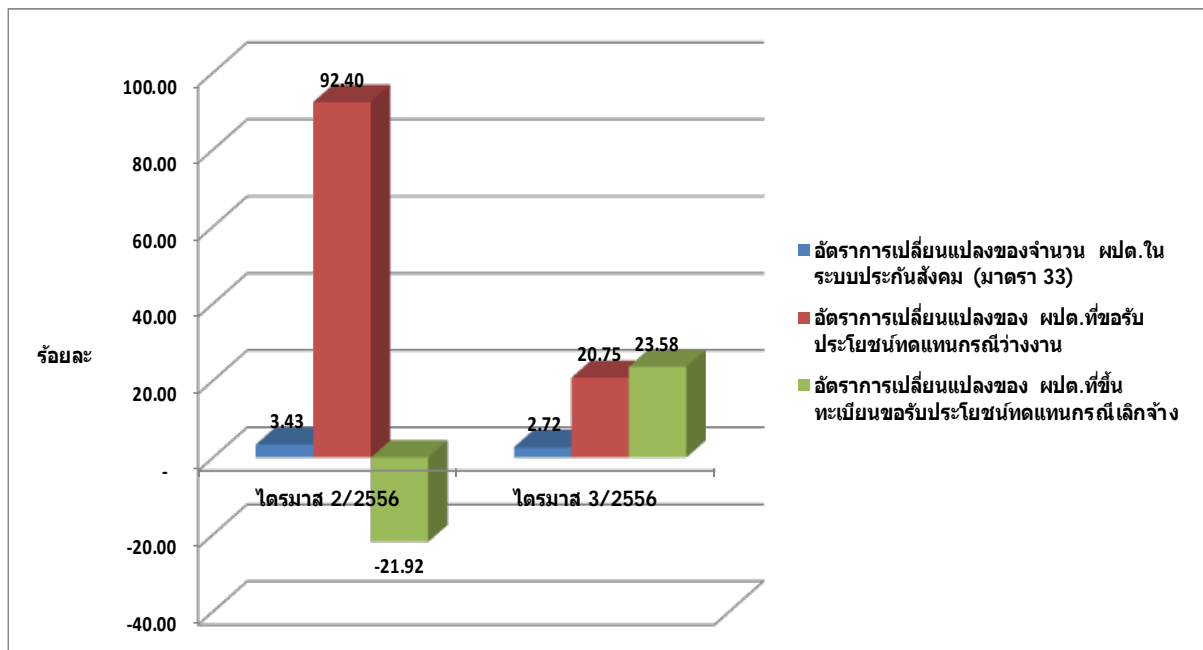

ที่มา : สำนักงานประกันสังคมจังหวัดพิษณุโลก และสำนักงานจัดหางานจังหวัดพิษณุโลก

7) อัตราการบรรจุนงาน

อัตราการบรรจุนงานในแต่ละไตรมาสเป็นตัวชี้วัดที่แสดงให้เห็นถึงการเคลื่อนไหวของภาวการณ์ด้านแรงงาน ซึ่งสามารถศึกษาวิเคราะห์เกี่ยวกับจำนวนตำแหน่งงานว่าง และจำนวนผู้สมัครงาน โดยวิเคราะห์จำนวนการบรรจุนงานที่สำนักงานจัดหางานดำเนินการ เทียบกับจำนวนตำแหน่งงานว่างที่แจ้งผ่านสำนักงานจัดหางานจังหวัดพิษณุโลก จะพบว่าอัตราการบรรจุนงานต่อผู้สมัครงานจังหวัดในไตรมาสที่ 3 ปี 2556 มีอัตราร้อยละ 190.40 ซึ่งมีอัตราที่สูงกว่าไตรมาสที่ 2 ปี 2556 ที่อัตราร้อยละ 141.90 และอัตราการบรรจุนงานต่อตำแหน่งงานว่างจังหวัดในไตรมาสที่ 3 ปี 2556 มีอัตราร้อยละ 308.48 ซึ่งมีอัตราที่สูงมากกว่าไตรมาสที่ 2 ปี 2556 อัตราอ้อยละ 174.79 เมื่อเปรียบเทียบอัตราการบรรจุนงานต่อผู้สมัครงานจังหวัด ไตรมาสที่ 3 ปี 2555 มีอัตราสูงกว่าร้อยละ 22.71 และอัตราการบรรจุนงานต่อตำแหน่งงานว่างจังหวัด ไตรมาสที่ 3 ปี 2555 มีอัตราสูงกว่าร้อยละ 101.21

แผนภูมิที่ 2-6 อัตราการบรรจุนงานของจังหวัดพิษณุโลก

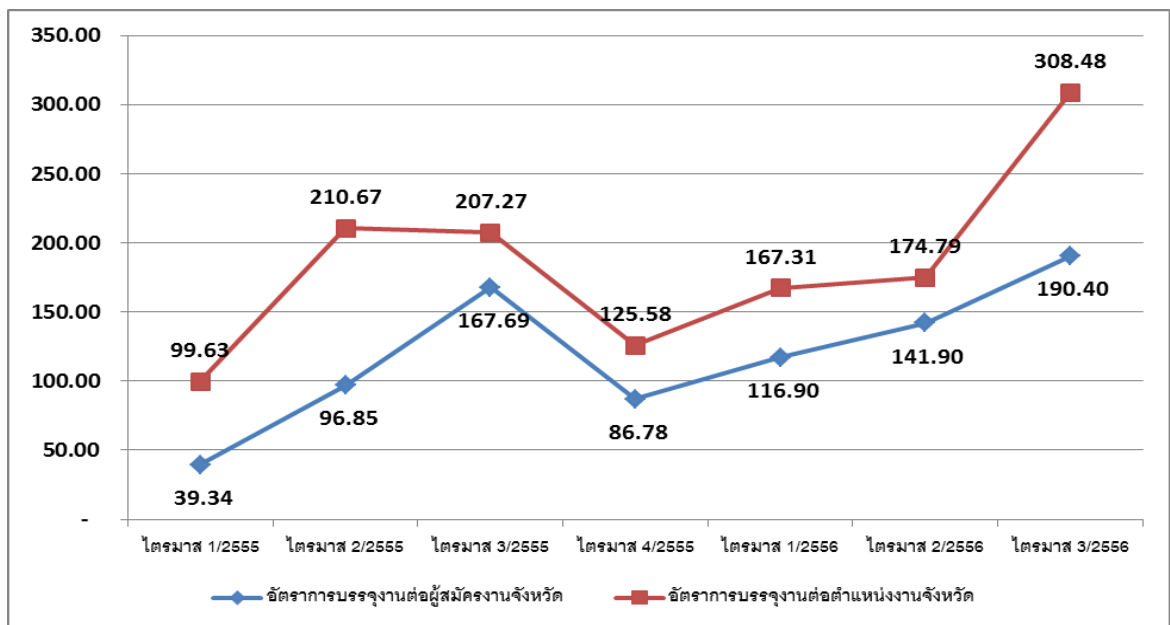

ที่มา : สำนักงานจัดหางานจังหวัดพิษณุโลก

หมายเหตุ : อัตราการบรรจุนงานต่อผู้สมัครงานจังหวัด

$$= \frac{\text{ผู้ได้รับการบรรจุนงานในจังหวัด} \times 100}{\text{ผู้สมัครงานในจังหวัด}}$$

หมายเหตุ : อัตราการบรรจุนงานต่อตำแหน่งงานว่างจังหวัด

$$= \frac{\text{ผู้ได้รับการบรรจุนงานในจังหวัด} \times 100}{\text{ตำแหน่งงานว่างในจังหวัด}}$$

8) อัตราการจ้างแรงงานต่างด้าว

อัตราการจ้างแรงงานต่างด้าวต่อจำนวนผู้มีงานทำทั้งหมด ไตรมาสที่ 3 ปี 2556 คิดเป็นร้อยละ 0.08 และอัตราการจ้างแรงงานต่างด้าว 3 สัญชาติ (พม่า ลาว กัมพูชา) ต่อจำนวนผู้มีงานทำทั้งหมดอยู่ที่ร้อยละ 0.36

แผนภูมิที่ 2-7 อัตราการจ้างแรงงานต่างด้าวจังหวัดพิษณุโลก

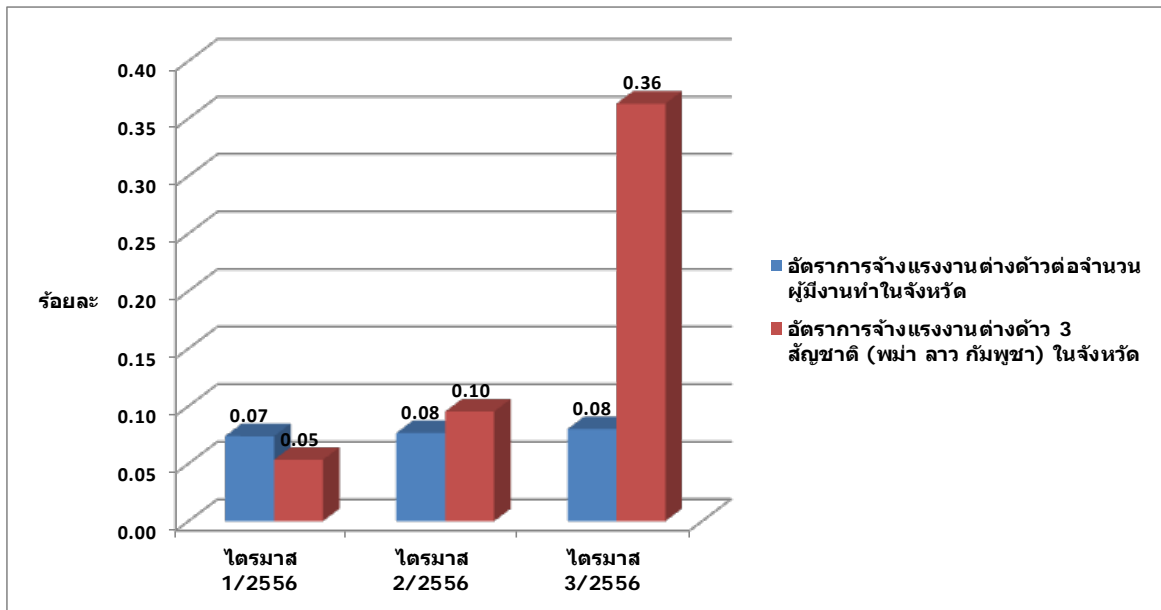

ที่มา : สำนักงานจัดหางานจังหวัดพิษณุโลก

หมายเหตุ : อัตราการจ้างแรงงานต่างด้าวต่อจำนวนผู้มีงานทำทั้งหมดของจังหวัด

$$= \frac{\text{จำนวนแรงงานต่างด้าวทั้งหมดในจังหวัด} \times 100}{\text{ผู้มีงานทำในจังหวัด}}$$

หมายเหตุ : อัตราการจ้างแรงงานต่างด้าว 3 สัญชาติ (พม่า ลาว กัมพูชา) ในจังหวัด

$$= \frac{\text{จำนวนแรงงานต่างด้าว 3 สัญชาติในจังหวัด} \times 100}{\text{ผู้มีงานทำในจังหวัด}}$$

9) อัตราการปฏิบัติไม่ถูกต้องตามกฎหมายคุ้มครองแรงงานและกฎหมายความปลอดภัยในการทำงานของสถานประกอบ

อัตราการปฏิบัติไม่ถูกต้องตามกฎหมายคุ้มครองแรงงาน ไตรมาสที่ 3 ปี 2556 มีอัตราร้อยละ 0.00 ซึ่งไม่พบสถานประกอบการที่ปฏิบัติไม่ถูกต้องตามกฎหมายคุ้มครองแรงงาน ส่วนอัตราการปฏิบัติไม่ถูกต้องตามกฎหมายความปลอดภัยในการทำงาน มีอัตราร้อยละ 1.82

10) อัตราการเกิดข้อพิพาทแรงงาน/ข้อขัดแย้งในสถานประกอบการ ไตรมาสที่ 3 ปี 2556 (กรกฎาคม – กันยายน 2556) ไม่มีการเกิดข้อพิพาท

11) อัตราแรงงานที่เป็นผู้ประกันตน

อัตราแรงงานที่เป็นผู้ประกันตนคิดจากจำนวนผู้ประกันตนของกองทุนประกันสังคมตาม มาตรา 33,39 และ 40 ต่อจำนวนผู้มีงานทำของสำนักงานสถิติแห่งชาติ ไตรมาสที่ 3 ปี 2556 คิดเป็น ร้อยละ 18.01 อัตราเปลี่ยนแปลงขยายตัว เพิ่มขึ้น จากไตรมาสที่ 2 ปี 2556 ร้อยละ 17.49 และ ขยายตัวเพิ่มขึ้น จากไตรมาสเดียวกันของปีที่แล้ว (ไตรมาสที่ 3 ปี 2555) ร้อยละ 16.41

แผนภูมิที่ 2-8 อัตราแรงงานที่เป็นผู้ประกันตนจังหวัดพิษณุโลก

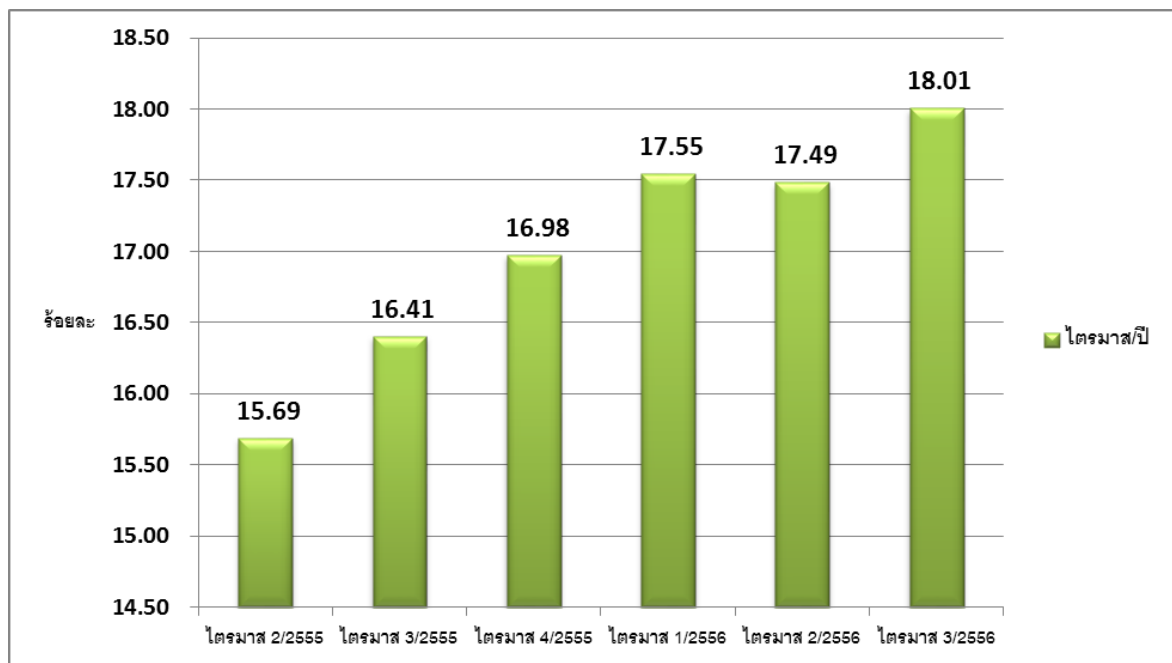

ที่มา : สำนักงานประกันสังคมจังหวัดพิษณุโลก,สำนักงานสถิติจังหวัดพิษณุโลก

หมายเหตุ : อัตราแรงงานที่เป็นผู้ประกันตนในจังหวัด

$$= \frac{\text{จำนวนผู้ประกันตนมาตรา 33,39,40 ในจังหวัด} \times 100}{\text{จำนวนผู้มีงานทำในจังหวัด}}$$

บทที่ 3

สถานการณ์แรงงานจังหวัดพิษณุโลก

3.1 กำลังแรงงาน การมีงานทำ และการว่างงาน

1) กำลังแรงงาน

จากข้อมูลการสำรวจภาวะการทำงานของประชากร โดยที่ทำการปกครองจังหวัดพิษณุโลก วันที่ 17 ตุลาคม 2556 จังหวัดพิษณุโลกมีประชากรรวมทั้งสิ้น จำนวน 856,230 คน เป็นชาย 420,682 คน (ร้อยละ 49.13) หญิง 435,548 คน (ร้อยละ 50.87) ทั้งนี้เมื่อจำแนกประชากรออกเป็นกลุ่มต่างๆ ตามสำนักงานสถิติแห่งชาติแล้ว พบว่ามีประชากรในวัยทำงาน (อายุ 15 ปีขึ้นไป) ทั้งสิ้น 706,104 คน (ร้อยละ 82.47 ของจำนวนประชากรทั้งหมด) โดยเป็นผู้อยู่ในกำลังแรงงาน 492,502 คน และผู้ไม่อยู่ในกำลังแรงงาน 213,602 คน

ในกลุ่มผู้ที่อยู่ในกำลังแรงงานนั้น จำแนกเป็นผู้มีงานทำ 490,679 คน (ร้อยละ 99.63 ของผู้
อยู่ในกำลังแรงงานทั้งหมด) ผู้ว่างงาน 1,823 คน (อัตราการว่างงานร้อยละ 0.37) ซึ่งหาก
เปรียบเทียบกับไตรมาสที่ 2 ปี 2556 ซึ่งมีจำนวนผู้มีงานทำทั้งสิ้น 497,311คน (ร้อยละ 99.09 ของผู้
อยู่ในกำลังแรงงาน) จะพบว่าไตรมาสที่ 3 ปี 2556 กำลังแรงงานโดยรวมมีสัดส่วนของผู้มีงานทำ
ลดลง (อัตราการมีงานทำลดลงร้อยละ 0.54) และอัตราการว่างงานลดลง (ลดลงร้อยละ 0.41 จากไตร
มาสที่ 2 ปี 2556 ซึ่งมีอัตราการว่างงานที่ ร้อยละ 0.78)

โครงสร้างประชากรและกำลังแรงงานจังหวัดพิษณุโลก

ไตรมาสที่ 3 ปี 2556

หน่วย : คน

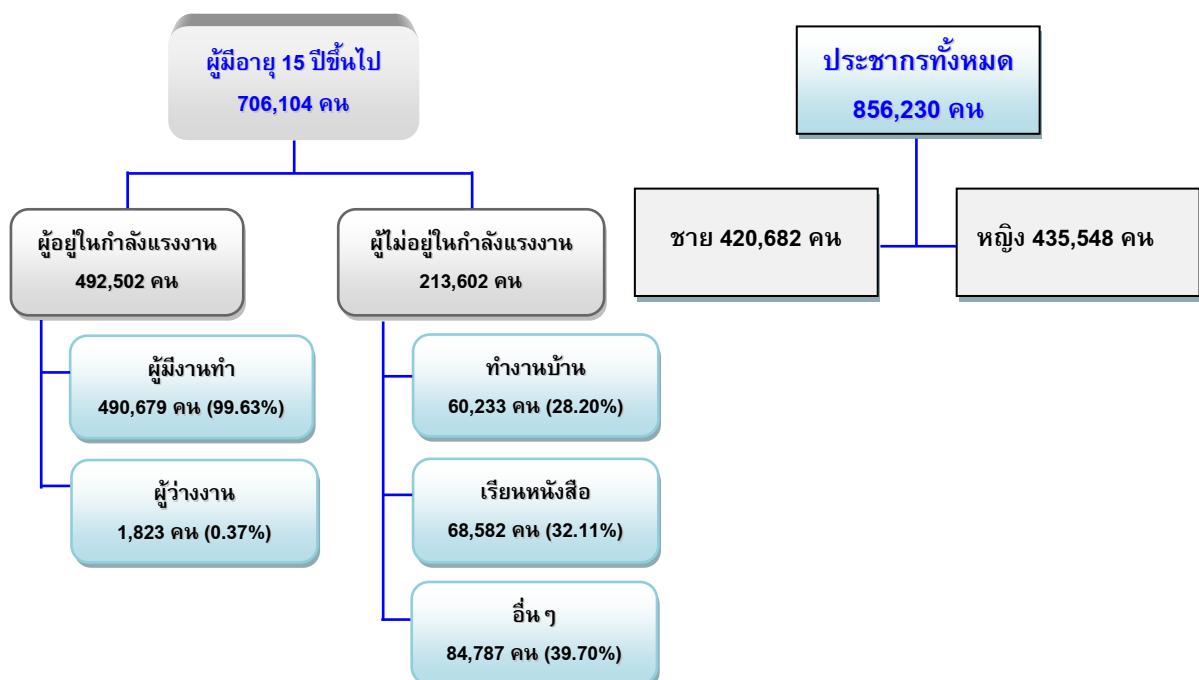

เมื่อเปรียบเทียบอัตราการมีงานทำระหว่างเพศในไตรมาสที่ 3 ปี 2556 จะพบว่า เพศหญิงมีสัดส่วนของการมีงานทำหรืออัตราการจ้างงานต่ำกว่าเพศชายเล็กน้อย (คำนวณจากผู้มีงานทำจำแนกเพศต่อผู้อยู่ในกำลังแรงงานจำแนกเพศ) โดยเพศชายมีอัตราการว่างงานร้อยละ 83.93 (จำนวน 1,530 คน) ในขณะที่เพศหญิงมีอัตราการว่างงานร้อยละ 16.07 (จำนวน 293 คน)

ตารางที่ 3-1 ประชากรและกำลังแรงงาน จำแนกตามเพศและสถานภาพแรงงาน ไตรมาสที่ 3 ปี 2556 จังหวัดพิษณุโลก

หน่วย: คน

สถานภาพแรงงาน	ชาย	หญิง	รวม
ประชากรอายุ 15 ปีขึ้นไป	342,663	363,441	706,104
ผู้อยู่ในกำลังแรงงาน	261,402	231,100	492,502
- ผู้มีงานทำ	259,872	230,808	490,679
- ผู้ว่างงาน	1,530	293	1,823
- กำลังแรงงานที่รอฤดูกาล	-	-	-
ผู้ไม่อยู่ในกำลังแรงงาน	81,261	132,341	213,602
- ทำงานบ้าน	1,775	58,458	60,233
- เรียนหนังสือ	35,320	33,262	68,582
- อื่นๆ	44,166	40,621	84,787

ที่มา: สำนักงานสถิติจังหวัดพิษณุโลก

หมายเหตุ: เป็นข้อมูลไตรมาสที่ 3 ปี 2556 (ข้อมูล ณ เดือนกรกฎาคม 2556)

แผนภาพที่ 3-1 เปรียบเทียบจำนวนผู้อยู่ในกำลังแรงงาน ไตรมาสที่ 1, ไตรมาสที่ 2 และไตรมาส 3 ปี 2556 จังหวัดพิษณุโลก

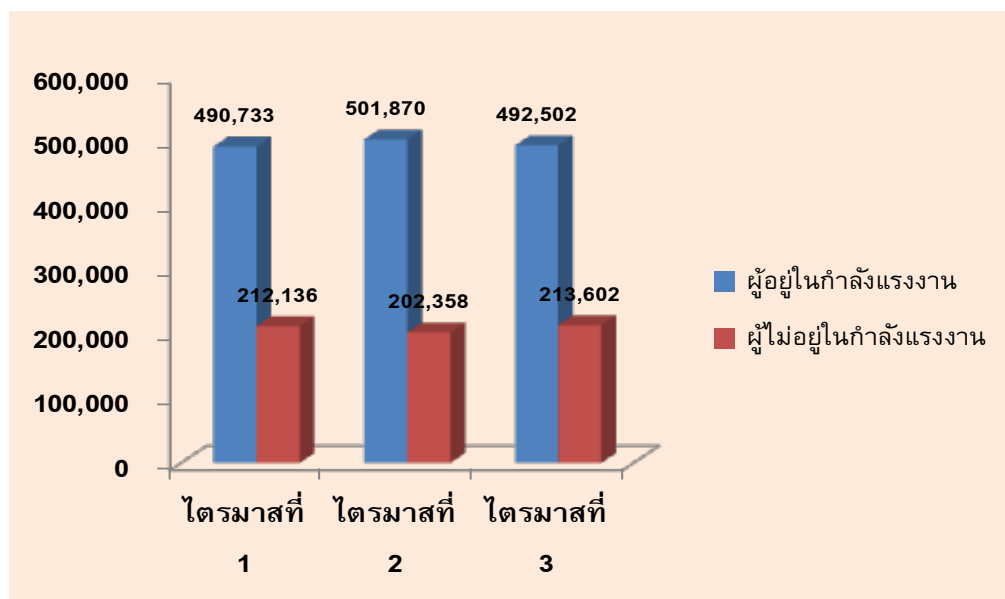

2) การมีงานทำ

2.1) ผู้มีงานทำจำแนกตามสถานภาพการทำงาน

ในไตรมาสที่ 3 ปี 2556 หากจำแนกกลุ่มผู้มีงานทำในจังหวัดพิษณุโลกจำนวนทั้งสิ้น 490,679 คน ออกเป็นกลุ่มต่างๆ ตามสถานภาพการทำงานแล้ว พบว่า ผู้มีงานทำส่วนใหญ่เป็นกลุ่มทำงานส่วนตัวมากที่สุด จำนวนรวมทั้งสิ้น 169,408 คน (ร้อยละ 34.53) ลดลงจากไตรมาสที่ 2 ปี 2556 ทั้งสิ้น 2,054 คน (ลดลงร้อยละ 0.05) รองลงมาได้แก่กลุ่มลูกจ้างเอกชน 130,215 คน (ร้อยละ 26.54) ลดลงจากไตรมาสที่ 2 ทั้งสิ้น 770 คน (ลดลงร้อยละ 0.20) และกลุ่มช่วยธุรกิจครัวเรือน 115,633 คน (ร้อยละ 23.57) ลดลง 3,593 คน (ลดลงร้อยละ 0.40) ตามลำดับ ทั้งนี้จะเห็นได้ว่าในกลุ่มช่วยธุรกิจครัวเรือนนั้นมีจำนวนผู้ทำงานลดลงเป็นอย่างมาก

ตารางที่ 3-2 ผู้มีงานทำจำแนกตามเพศและสถานภาพการทำงาน ไตรมาสที่ 1, ไตรมาสที่ 2 และ ไตรมาส 3 ปี 2556 จังหวัดพิษณุโลก

หน่วย: คน

สถานภาพการทำงาน	ไตรมาสที่ 1 ปี 2556			ไตรมาสที่ 2 ปี 2556			ไตรมาสที่ 3 ปี 2556		
	ชาย	หญิง	รวม	ชาย	หญิง	รวม	ชาย	หญิง	รวม
นายจ้าง	9,545	1,975	11,519	11,534	5,422	16,956	7,980	2,782	10,762
ลูกจ้างรัฐบาล	27,586	27,008	54,594	31,229	26,375	57,605	34,162	29,953	64,115
ลูกจ้างเอกชน	80,405	70,266	150,671	73,450	57,534	130,985	71,333	58,883	130,215
ทำงานส่วนตัว	105,558	52,571	158,129	109,833	61,629	171,462	108,217	61,191	169,408
ช่วยธุรกิจครัวเรือน	35,485	76,488	111,972	43,023	76,202	119,226	38,180	77,453	115,633
การรวมกลุ่ม	-	338	338	-	1,078	1,078	-	546	546
รวม	258,579	228,645	487,224	269,070	228,241	497,311	259,872	230,808	490,679

ที่มา: สำนักงานสถิติจังหวัดพิษณุโลก

แผนภาพที่ 3-2 เปรียบเทียบจำนวนผู้ทำงานจำแนกตามสถานภาพการทำงาน ไตรมาสที่ 1 , ไตรมาสที่ 2 และไตรมาสที่ 3 ปี 2556 จังหวัดพิษณุโลก

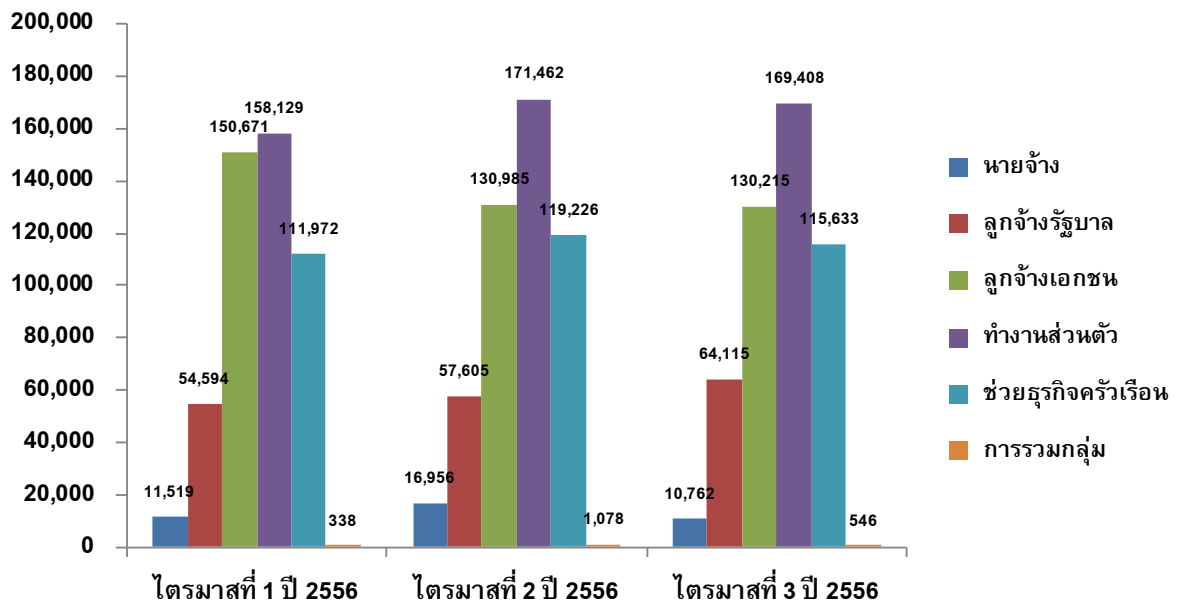

2.2) ผู้มีงานทำจำแนกรายอุตสาหกรรม

จากข้อมูลจำนวนผู้มีงานทำจำแนกเป็นรายอุตสาหกรรม พบว่า ในไตรมาสที่ 3 ปี 2556 มีผู้ทำงานในภาคเกษตรรวม 205,585 คน (คิดเป็นร้อยละ 41.90 ของผู้มีงานทำทั้งหมด) เพิ่มขึ้นจากไตรมาสที่ 2 ปี 2556 จำนวน 3,782 คน (เพิ่มขึ้นร้อยละ 1.32 (จำนวน 201,803)) ในขณะที่นอกภาคเกษตรนั้น ในไตรมาสที่ 3 ปี 2556 มีผู้ทำงานทั้งสิ้น 285,094 คน (ร้อยละ 58.10 ของผู้มีงานทำทั้งหมด) ลดลงจากไตรมาสที่ 2 ปี 2556 จำนวน 10,414 คน (ลดลงร้อยละ 1.32 (จำนวน 295,508 คน))

เมื่อพิจารณาจำแนกเป็นรายสาขาย่อย พบว่าสาขานอกภาคเกษตรที่มีผู้ทำงานมากที่สุด ในไตรมาสที่ 3 ปี 2556 ได้แก่ สาขาการขายส่งขายปลีก โดยมีผู้ทำงานรวมทั้งสิ้น 70,450 คน (ร้อยละ 14.36 ของจำนวนผู้มีงานทำทั้งหมด) รองลงมาได้แก่สาขาการผลิต 47,064 คน (ร้อยละ 9.59) และสาขาการก่อสร้าง 32,242 คน (ร้อยละ 6.57)

ตารางที่ 3-3 ผู้มีงานทำจำแนกตามเพศและรายอุตสาหกรรม ไตรมาสที่ 3 ปี 2556 จังหวัดพิษณุโลก

หน่วย: คน

อุตสาหกรรม	ไตรมาสที่ 3 ปี 2556		
	ชาย	หญิง	รวม
ภาคเกษตรกรรม	113,995	91,591	205,585
1. เกษตรกรรม การล่าสัตว์ และการป่าไม้	113,844	91,591	205,434
2. การทำเหมืองแร่ และเหมืองหิน	151	-	151
นอกภาคเกษตรกรรม	145,877	139,217	285,094
3. การผลิต	21,412	25,652	47,064
4. การไฟฟ้า ก๊าซ และไอน้ำ	1,407	59	1,466
5. การจัดการน้ำ บำบัดน้ำเสีย	3,399	568	3,966
6. การก่อสร้าง	25,536	6,706	32,242
7. การขายส่ง การขายปลีก	36,935	33,515	70,450
8. การขนส่ง ที่เก็บสินค้า	6,923	2,143	9,066
9. กิจกรรมโรงแรมและอาหาร	8,747	22,680	31,427
10. ข้อมูลข่าวสารและการสื่อสาร	1,502	2,987	4,489
11. กิจกรรมทางการเงินและการประกันภัย	6,340	3,544	9,884
12. กิจกรรมอสังหาริมทรัพย์	703	822	1,525
13. กิจกรรมทางวิชาชีพและเทคนิค	117	129	246
14. การบริการและการสนับสนุน	2,130	1,018	3,149
15. การบริหารราชการและป้องกันประเทศ	15,948	9,623	25,571
16. การศึกษา	7,685	11,636	19,321
17. สุขภาพและสังคมสงเคราะห์	2,582	10,682	13,265
18. ศิลปะความบันเทิง นันทนาการ	1,564	231	1,795
19. กิจกรรมบริการด้านอื่นๆ	2,948	5,518	8,465
20. ลูกจ้างในครัวเรือนส่วนบุคคล	-	1,703	1,703
21. องค์กรระหว่างประเทศ	-	-	-
22. ไม่ทราบ	-	-	-
รวม	259,872	230,808	490,679

ที่มา: สำนักงานสถิติจังหวัดพิษณุโลก

แผนภาพที่ 3-3 เปรียบเทียบจำนวนผู้ทำงานในภาคเกษตรและนอกภาคเกษตร ไตรมาสที่ 3 ปี 2556 จังหวัดพิษณุโลก

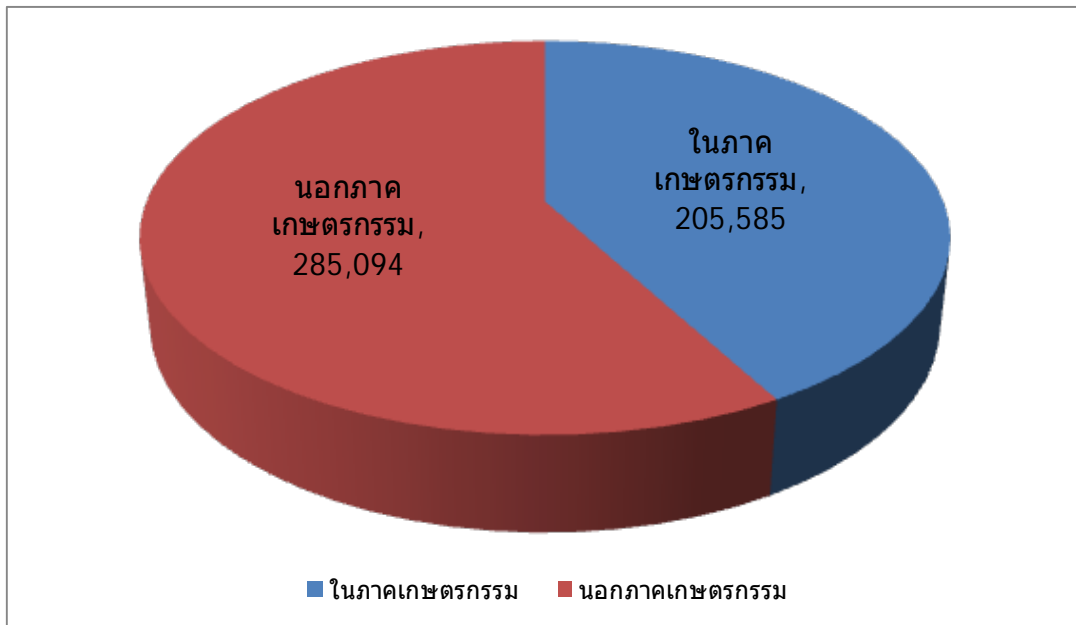

2.3) ผู้มีงานทำจำแนกตามอาชีพ

ในไตรมาสที่ 3 ปี 2556 พบว่า อาชีพที่มีผู้ทำงานมากที่สุด ได้แก่ ผู้ปฏิบัติงานที่มีฝีมือในด้านการเกษตรและการประมง จำนวน 195,160 คน (คิดเป็นร้อยละ 39.77) รองลงมาได้แก่พนักงานบริการและพนักงานในร้านค้าและตลาด จำนวน 93,939 (คิดเป็นร้อยละ 19.14) และอาชีพผู้ปฏิบัติงานด้านความสามารถทางฝีมือและธุรกิจอื่น ๆ ที่เกี่ยวข้อง จำนวน 54,725 คน (ร้อยละ 11.15) ตามลำดับ

เมื่อเปรียบเทียบจำนวนผู้ทำงานในไตรมาสที่ 2 กับไตรมาสที่ 3 ปี 2556 แล้ว พบว่า อาชีพที่มีผู้ทำงานเพิ่มขึ้นมากที่สุดในไตรมาสที่ 3 ปี 2556 ได้แก่ผู้ปฏิบัติงานที่มีฝีมือในด้านการเกษตรและการประมง โดยมีการจ้างงานเพิ่มมากขึ้นถึง 12,616 คน (เพิ่มมากขึ้นร้อยละ 3.07) รองลงมาได้แก่พนักงานบริการและพนักงานในร้านค้าและตลาด มีการจ้างงานเพิ่มขึ้น 6,673 คน (เพิ่มมากขึ้นร้อยละ 1.60) และอาชีพผู้ปฏิบัติงานด้านความสามารถทางฝีมือและธุรกิจอื่น ๆ ที่เกี่ยวข้อง มีการจ้างงานลดลง 942 คน (ลดลงร้อยละ 0.05)

ตารางที่ 3-4 ผู้มีงานทำจำแนกตามอาชีพ ไตรมาสที่ 3 ปี 2556 จังหวัดพิษณุโลก

หน่วย: คน

อาชีพ	ไตรมาสที่ 3 ปี 2556		
	ชาย	หญิง	รวม
1. ผู้บัญญัติกฎหมาย ข้าราชการระดับอาวุโส และผู้จัดการ	12,212	4,387	16,600
2. ผู้ประกอบวิชาชีพด้านต่างๆ	10,931	15,204	26,135
3. ผู้ประกอบวิชาชีพด้านเทคนิคสาขาต่างๆ และอาชีพที่เกี่ยวข้อง	7,468	7,932	15,399
4. เสมียน	9,191	13,005	22,196
5. พนักงานบริการและพนักงานในร้านค้า และตลาด	40,331	53,608	93,939
6. ผู้ปฏิบัติงานที่มีฝีมือในด้านการเกษตร และการประมง	108,567	86,594	195,160
7. ผู้ปฏิบัติงานด้านความสามารถทางฝีมือ และธุรกิจอื่นๆ ที่เกี่ยวข้อง	40,985	13,740	54,725
8. ผู้ปฏิบัติการโรงงานและเครื่องจักรและผู้ปฏิบัติงานด้านการประกอบ	14,747	11,333	26,080
9. อาชีพขั้นพื้นฐานต่างๆ ในด้านการขาย และการให้บริการ	15,440	25,004	40,444
10. คนงานซึ่งมิได้จำแนกไว้ในหมวดอื่น	-	-	-
ยอดรวม	259,872	230,808	490,679

ที่มา: สำนักงานสถิติจังหวัดพิษณุโลก

แผนภาพที่ 3-4 อาชีพที่มีผู้ทำงานอยู่มากที่สุด 5 อันดับแรก ไตรมาสที่ 3 ปี 2556 จังหวัดพิษณุโลก

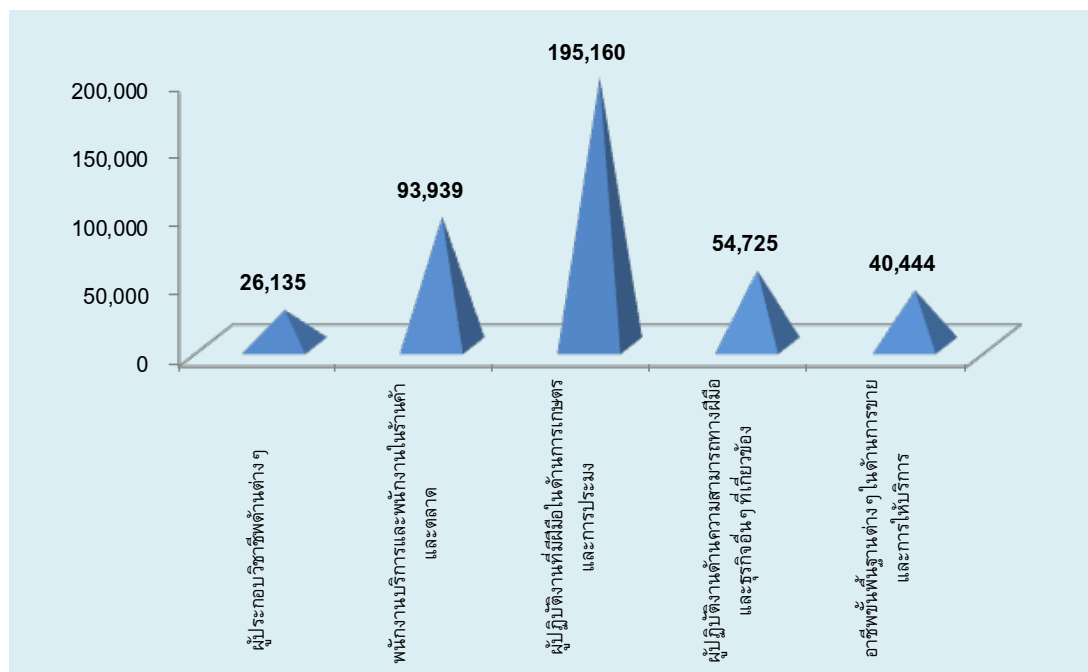

2.4) ผู้มีงานทำจำแนกตามระดับการศึกษา

เมื่อพิจารณากลุ่มผู้มีงานทำจำแนกออกตามระดับการศึกษาที่จับ พบว่า ในไตรมาสที่ 3 ปี 2556 มีแรงงานที่มีการศึกษาในระดับต่ำกว่าประถมศึกษา 145,505 คน (ร้อยละ 29.65 ของจำนวนผู้มีงานทำทั้งหมด) และมีแรงงานที่จบการศึกษาระดับมหาวิทยาลัย 92,868 คน (ร้อยละ 18.93) และแรงงานที่จบการศึกษาระดับประถมศึกษา จำนวน 84,100 คน (ร้อยละ 17.14) ตามลำดับ

ตารางที่ 3-5 ผู้มีงานทำจังหวัดพิษณุโลก จำแนกตามระดับการศึกษา ไตรมาสที่ 3 ปี 2556

หน่วย: คน

ระดับการศึกษา	ไตรมาสที่ 3 ปี 2556		
	ชาย	หญิง	รวม
1. ไม่มีการศึกษา	1,387	5,074	6,461
2. ต่ำกว่าประถมศึกษา	73,213	72,292	145,505
3. ประถมศึกษา	46,217	37,883	84,100
4. มัธยมศึกษาตอนต้น	48,295	33,448	81,743
5. มัธยมศึกษาตอนปลาย	49,667	30,335	80,002
- สายสามัญ	36,035	21,456	57,491
- สายอาชีวศึกษา	13,633	8,878	22,511
- สายวิชาการศึกษา	-	-	-
6. มหาวิทยาลัย	41,093	51,775	92,868
- สายวิชาการ	22,773	31,895	54,668
- สายวิชาชีพ	16,787	14,633	31,419
- สายวิชาการศึกษา	1,533	5,248	6,781
7. อื่น ๆ	-	-	-
8. ไม่ทราบ	-	-	-
รวม	259,872	230,808	490,679

ที่มา: สำนักงานสถิติจังหวัดพิษณุโลก

แผนภาพที่ 3-5 สัดส่วนของพนักงานประจำแยกตามระดับการศึกษา ไตรมาสที่ 3 ปี 2556 จังหวัดพิษณุโลก

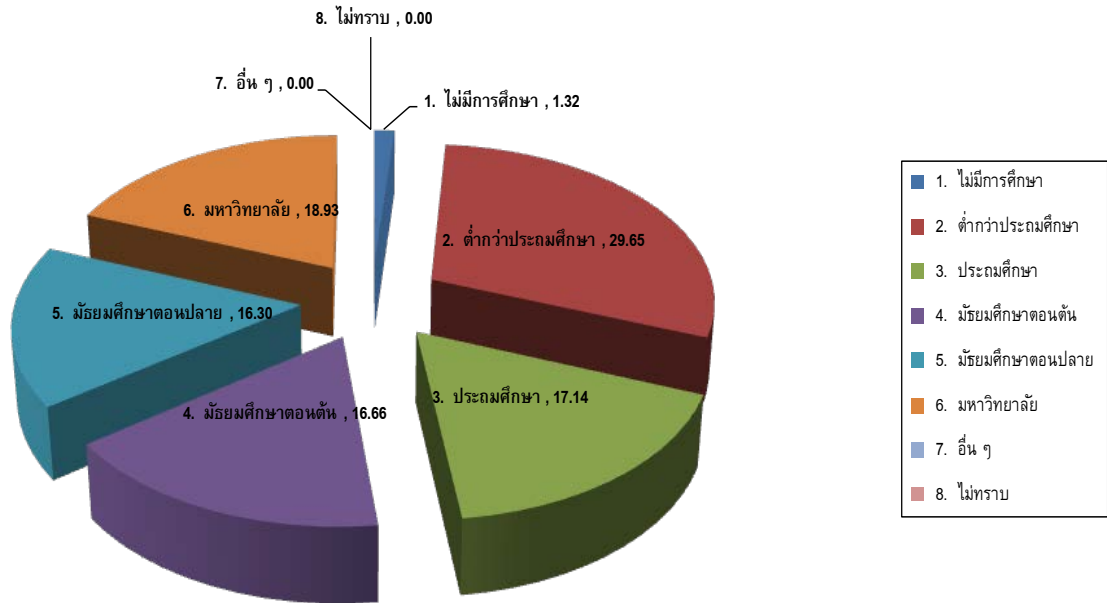

3) การว่างงาน

ในไตรมาสที่ 3 ปี 2556 จังหวัดพิษณุโลกมีผู้ว่างงานจำนวนทั้งสิ้น 1,823 ราย คิดเป็นอัตราการว่างงานเท่ากับร้อยละ 0.37 ซึ่งลดลงจากไตรมาสที่ 2 ปี 2556 ซึ่งเคยมีอัตราการว่างงานร้อยละ 0.78 ในไตรมาสที่ 3 ปี 2556 นี้เมื่อพิจารณากลุ่มผู้ว่างงานจำแนกตามเพศแล้ว พบว่าเพศชายจะมีอัตราการว่างงานสูงกว่าเพศหญิง โดยเพศชายมีอัตราการว่างงานร้อยละ 83.93 ในขณะที่เพศหญิงมีอัตราการว่างงานเพียงร้อยละ 16.07 เท่านั้น

ตารางที่ 3-6 จำนวนผู้ว่างงาน และอัตราการว่างงาน ไตรมาสที่ 1, ไตรมาสที่ 2 และไตรมาสที่ 3 ปี 2556 จังหวัดพิษณุโลก

หน่วย: คน

ระดับการศึกษา	ไตรมาสที่ 1 ปี 2556			ไตรมาสที่ 2 ปี 2556			ไตรมาสที่ 3 ปี 2556		
	ชาย	หญิง	รวม	ชาย	หญิง	รวม	ชาย	หญิง	รวม
กำลังแรงงาน	261,804	228,929	490,733	271,272	230,598	501,870	261,402	231,100	492,502
จำนวนผู้ว่างงาน	2,895	284	3,179	2,201	1,705	3,906	1,530	293	1,823
อัตราการว่างงาน	91.07	8.93	0.65	56.35	43.65	0.78	83.93	16.07	0.37

ที่มา: สำนักงานสถิติจังหวัดพิษณุโลก

หมายเหตุ: อัตราการว่างงาน = (ผู้ไม่มีงานทำ/กำลังแรงงานรวม)x100

**แผนภาพที่ 3-6 เปรียบเทียบอัตราการว่างงาน ไตรมาสที่ 1, ไตรมาสที่ 2 และไตรมาสที่ 3 ปี 2556
จังหวัดพิษณุโลก**

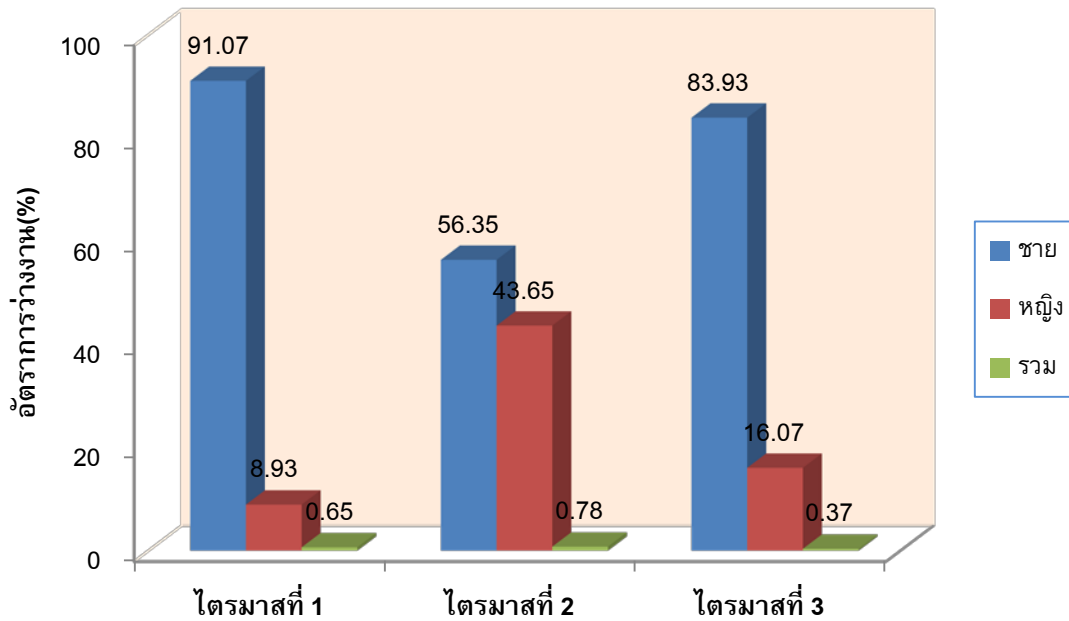

4) แรงงานนอกระบบ

สำหรับกลุ่มแรงงานนอกระบบนั้น จากข้อมูลของสำนักงานสถิติจังหวัดในไตรมาสที่ 3 ปี 2556 พบว่า มีผู้มีงานทำอยู่ซึ่งเป็นแรงงานนอกระบบ (นอกระบบประกันสังคม) จำนวนทั้งสิ้น 334,342 คน คิดเป็นร้อยละ 68.14 ของผู้มีงานทำทั้งหมด ทั้งนี้แรงงานนอกระบบเหล่านี้ส่วนใหญ่เป็นแรงงานในภาคเกษตร โดยเป็นแรงงานในสาขาเกษตรกรรม การล่าสัตว์ และป่าไม้ สูงถึง 199,841 คน (ร้อยละ 59.77 ของแรงงานนอกระบบทั้งหมด) ในขณะที่นอกภาคเกษตรนั้น พบว่าสาขาที่มีจำนวนแรงงานนอกระบบสูงสุด 3 อันดับแรก ได้แก่ สาขาการขายส่ง การขายปลีก มีแรงงานนอกระบบ 47,933 คน (ร้อยละ 14.34) สาขาการผลิต 27,192 คน (ร้อยละ 8.13) และกิจกรรมโรงแรม และอาหาร 21,312 คน (ร้อยละ 6.37) ตามลำดับ

เมื่อพิจารณาแรงงานนอกระบบจำแนกตามอาชีพ พบว่าอาชีพที่มีแรงงานนอกระบบทำงานอยู่มากที่สุด 3 อันดับแรก ได้แก่ ผู้ปฏิบัติงานที่มีฝีมือในด้านการเกษตร และการประมง จำนวน 187,256 (ร้อยละ 56.00 ของแรงงานนอกระบบทั้งหมด) พนักงานบริการและพนักงานในร้านค้า และตลาด 63,160 คน (ร้อยละ 18.89) และผู้ปฏิบัติงานด้านความสามารถทางฝีมือ และธุรกิจอื่น ๆ ที่เกี่ยวข้อง 36,202 คน (ร้อยละ 10.83) ตามลำดับ

ตารางที่ 3-7 จำนวนแรงงานนอกระบบจำแนกรายอุตสาหกรรม ไตรมาสที่ 3 ปี 2556
จังหวัดพิษณุโลก

หน่วย: คน

ประเภทอุตสาหกรรม	จำนวนแรงงานนอกระบบ		
	ชาย	หญิง	รวม
1. เกษตรกรรม การล่าสัตว์ และการป่าไม้	106,992	92,849	199,841
2. การทำเหมืองแร่ และเหมืองหิน	-	-	-
3. การผลิต	14,399	12,793	27,192
4. การไฟฟ้า ก๊าซ และไอน้ำ	-	-	-
5. การจัดหาไฟฟ้า บำบัดน้ำเสีย	-	-	-
6. การก่อสร้าง	12,825	2,769	15,594
7. การขายส่ง การขายปลีก	20,487	27,446	47,933
8. การขนส่ง ที่เก็บสินค้า	1,538	-	1,538
9. กิจกรรมโรงแรม และอาหาร	5,168	16,144	21,312
10. ข้อมูลข่าวสารและการสื่อสาร	529	100	629
11. กิจการทางการเงินและการประกันภัย	726	660	1,386
12. กิจกรรมอสังหาริมทรัพย์	452	402	452
13. กิจกรรมทางวิชาชีพและเทคนิค	169	-	169
14. การบริหารและการสนับสนุน	-	302	302
15. การบริหารราชการ และการป้องกันประเทศ	2,378	700	3,078
16. การศึกษา	1,132	172	1,304
17. สุขภาพ และงสังคมสงเคราะห์	164	797	961
18. ศิลปะความบันเทิง นันทนาการ	372	180	552
19. กิจกรรมบริการด้านอื่น ๆ	3,557	6,817	10,375
20. ลูกจ้างในครัวเรือนส่วนบุคคล	793	530	1,323
21. องค์กรระหว่างประเทศ	-	-	-
22. ไม่ทราบ	-	-	-
รวม	171,681	162,661	334,342

ที่มา: สำนักงานสถิติจังหวัดพิษณุโลก

หมายเหตุ: ใช้ข้อมูลจำนวนแรงงานนอกระบบ ณ ไตรมาสที่ 3 ปี 2556

แผนภาพที่ 3-7 5 อันดับแรงงานนอกระบบจำแนกรายอุตสาหกรรมที่ทำงานมากที่สุดตามลำดับในไตรมาสที่ 3 ปี 2556 จังหวัดพิษณุโลก

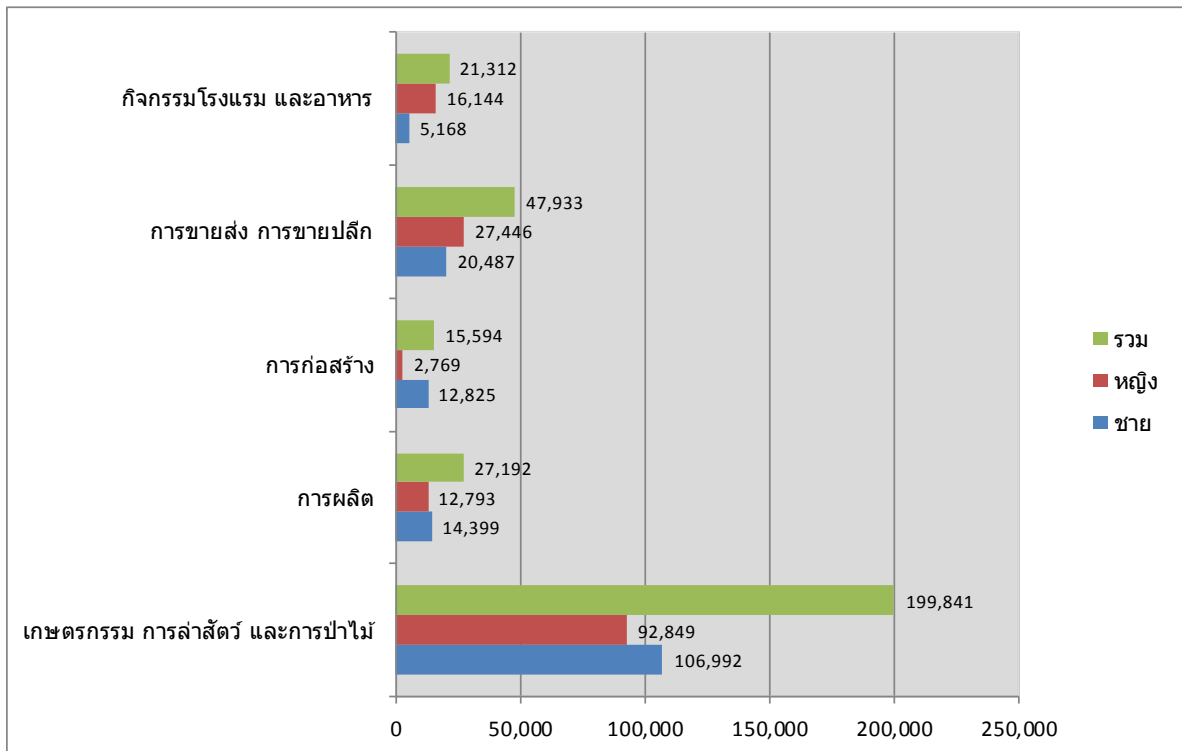

ตารางที่ 3-8 จำนวนแรงงานนอกระบบจำแนกรายอาชีพ ไตรมาสที่ 3 ปี 2556 จังหวัดพิษณุโลก

หน่วย: คน

ประเภทอาชีพ	จำนวนแรงงานนอกระบบ		
	ชาย	หญิง	รวม
1. ผู้บัญญัติกฎหมาย ข้าราชการระดับอาวุโส และผู้จัดการ	6,100	1,322	7,422
2. ผู้ประกอบวิชาชีพด้านต่าง ๆ	488	472	961
3. ผู้ประกอบวิชาชีพด้านเทคนิคสาขาต่าง ๆ และอาชีพที่เกี่ยวข้อง	3,402	1,459	4,861
4. เสมียน	147	1,662	1,809
5. พนักงานบริการและพนักงานในร้านค้า และตลาด	20,830	42,330	63,160
6. ผู้ปฏิบัติงานที่มีฝีมือในด้านการเกษตร และการประมง	100,915	86,341	187,256
7. ผู้ปฏิบัติงานด้านความสามารถทางฝีมือ และธุรกิจอื่น ๆ ที่เกี่ยวข้อง	25,665	10,537	36,202
8. ผู้ปฏิบัติการโรงงานและเครื่องจักร และผู้ปฏิบัติงานด้านการประกอบ	3,468	413	3,881
9. อาชีพขั้นพื้นฐานต่าง ๆ ในด้านการขาย และการให้บริการ	10,667	18,124	28,791
10. คนงานซึ่งมิได้จำแนกไว้ในหมวดอื่น	-	-	-
ยอดรวม	171,682	162,611	334,342

ที่มา: สำนักงานสถิติจังหวัดพิษณุโลก

หมายเหตุ: ใช้ข้อมูลจำนวนแรงงานนอกระบบ ณ ไตรมาสที่ 3 ปี 2556

แผนภาพที่ 3-8 5 อันดับแรงงานนอกระบบจำแนกรายอาชีพที่ทำงานมากที่สุด ไตรมาสที่ 3 ปี 2556 จังหวัดพิษณุโลก

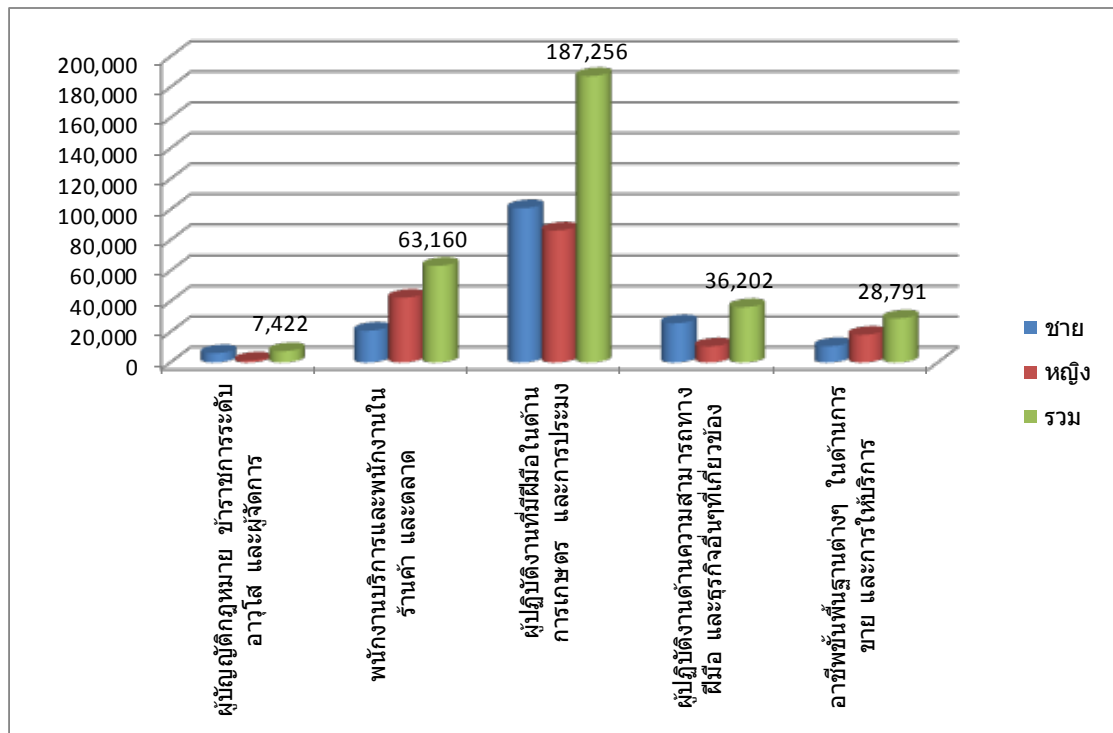

3.2 การจัดหางานและส่งเสริมการมีงานทำ

1) การจัดหางานในจังหวัด

1.1) ตำแหน่งงานว่าง ผู้สมัครงาน และการบรรจุงาน จำแนกตามเพศ

จากข้อมูลสถิติของสำนักงานจัดหางานจังหวัดพิษณุโลก พบว่า ในไตรมาสที่ 3 ปี 2556 มีตำแหน่งงานว่างที่แจ้งผ่านสำนักงานจัดหางานจังหวัดทั้งสิ้น 1,356 อัตรา เพิ่มขึ้นจากไตรมาสที่ 2 ปี 2556 ที่มีตำแหน่งงานว่าง จำนวน 1,083 อัตรา เพิ่มขึ้น จำนวน 273 อัตรา คิดเป็นร้อยละ 20.13 (ของจำนวนตำแหน่งงานว่างทั้งหมดของไตรมาสที่ 3 ปี 2556) ส่วนจำนวนผู้ลงทะเบียนสมัครงานในไตรมาสที่ 3 ปี 2556 พบว่ามีทั้งสิ้น 2,197 คน เพิ่มขึ้นจากไตรมาสที่ 2 ปี 2556 ที่มีจำนวน 1,334 คน เพิ่มขึ้น จำนวน 863 คน คิดเป็นร้อยละ 39.28 (ของจำนวนผู้ลงทะเบียนสมัครงานทั้งหมดของไตรมาสที่ 3 ปี 2556) และผู้ที่ได้รับการบรรจุงานตลอดทั้งไตรมาสที่ 3 ปี 2556 นั้น มีจำนวนทั้งสิ้น 4,183 คน ซึ่งเพิ่มมากขึ้นจากไตรมาสที่ 2 ปี 2556 ที่มีจำนวน 1,893 ราย เพิ่มขึ้นเป็นจำนวน 2,290 ราย คิดเป็นร้อยละ 54.75 (ของจำนวนบรรจุงานทั้งหมดของไตรมาสที่ 3 ปี 2556)

เมื่อเปรียบเทียบภาพรวมของการจัดหางานระหว่างเพศชายและเพศหญิงในไตรมาสที่ 3 ปี 2556 (กรกฎาคม – กันยายน) แล้ว พบว่าตำแหน่งงานว่างส่วนใหญ่จะเน้นรับเพศชายมากกว่าเพศหญิง โดยมีตำแหน่งงานว่างสำหรับเพศชาย 312 ตำแหน่ง (ร้อยละ 23.01 ของตำแหน่งงานว่าง

ทั้งหมด) ในขณะที่มีตำแหน่งงานว่างสำหรับเพศหญิงเพียง 236 ตำแหน่งเท่านั้น (ร้อยละ 17.40) และตำแหน่งงานว่างไม่ระบุเพศ จำนวน 808 อัตรา (59.59) ในขณะที่จำนวนผู้ลงทะเบียนสมัครงานมีแตกต่างกันอย่างมาก โดยมีเพศชายลงทะเบียนสมัครงาน 898 คน (ร้อยละ 40.87) และเพศหญิง 1,299 คน (ร้อยละ 59.13) ส่วนการบรรจุงานนั้นทั้งเพศชายและเพศหญิงจะมีสัดส่วนการบรรจุงานที่สอดคล้องกับผู้ลงทะเบียนสมัครงาน เพศชายมีการบรรจุงาน 1,668 คน คิดเป็นร้อยละ 39.88 เพศหญิงได้รับการบรรจุงาน จำนวน 2,515 คิดเป็นร้อยละ 60.12

ตารางที่ 3-9 ตำแหน่งงานว่าง ผู้ลงทะเบียนสมัครงาน และการบรรจุงาน ไตรมาสที่ 3 ปี 2556 จังหวัดพิษณุโลก

ไตรมาส	ตำแหน่งงานว่าง (อัตรา)				ผู้ลงทะเบียนสมัครงาน (คน)			บรรจุงาน (คน)		
	ชาย	หญิง	ไม่ระบุ	รวม	ชาย	หญิง	รวม	ชาย	หญิง	รวม
3 ปี 2556	312	236	808	1,356	898	1,299	2,197	1,668	2,515	4,183

ที่มา: สำนักงานจัดหางานจังหวัดพิษณุโลก

แผนภาพที่ 3-9 เปรียบเทียบตำแหน่งงานว่าง ผู้ลงทะเบียนสมัครงาน และการบรรจุงานไตรมาสที่ 1 ไตรมาสที่ 2 และไตรมาสที่ 3 ปี 2556 พิษณุโลก

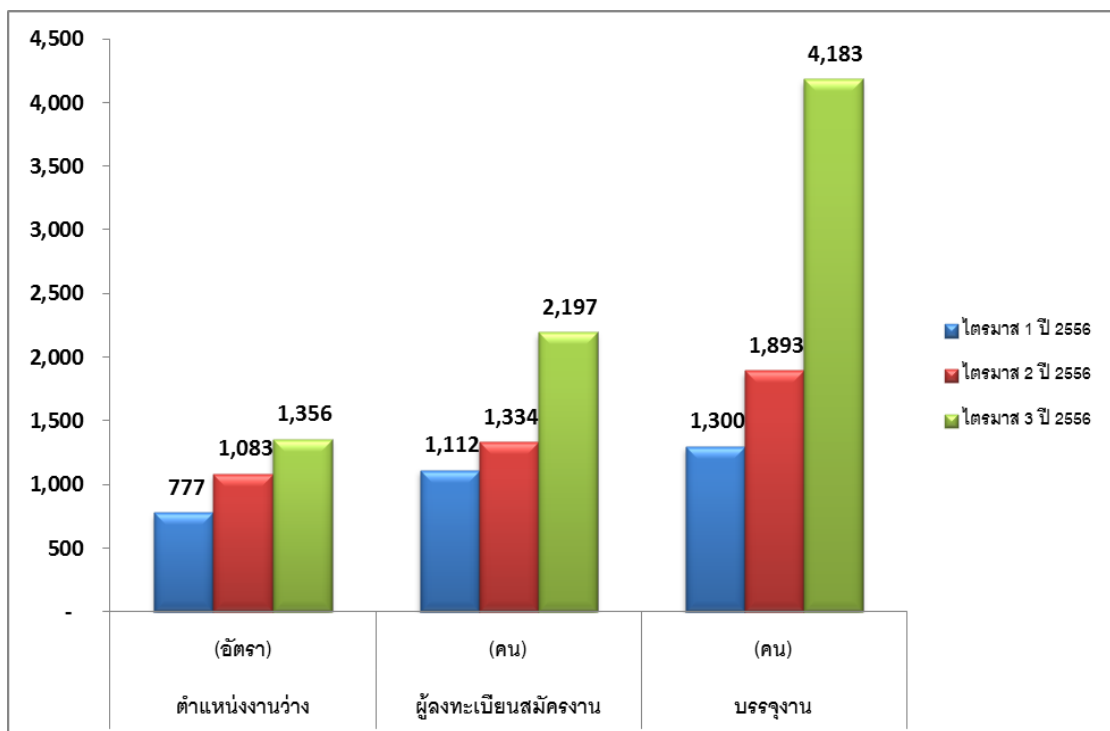

แผนภาพที่ 3-10 ตำแหน่งงานว่าง แยกตามเพศ ไตรมาสที่ 3 ปี 2556 จังหวัดพิษณุโลก

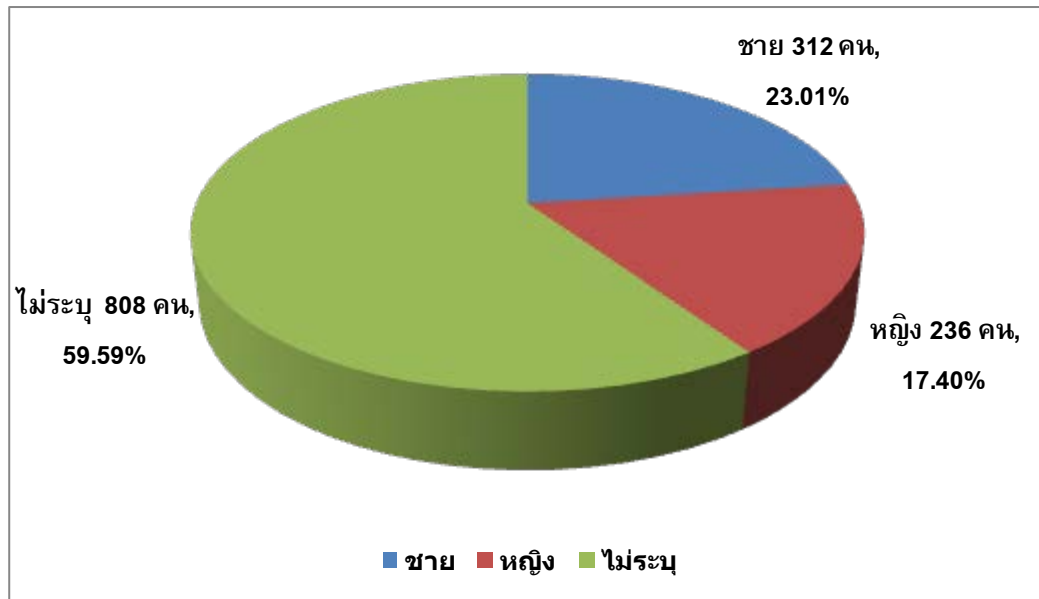

แผนภาพที่ 3-11 ตำแหน่งงานว่าง ผู้ลงทะเบียนสมัครงาน และการบรรจุงานแยกตามเพศ ไตรมาสที่ 3 ปี 2556 จังหวัดพิษณุโลก

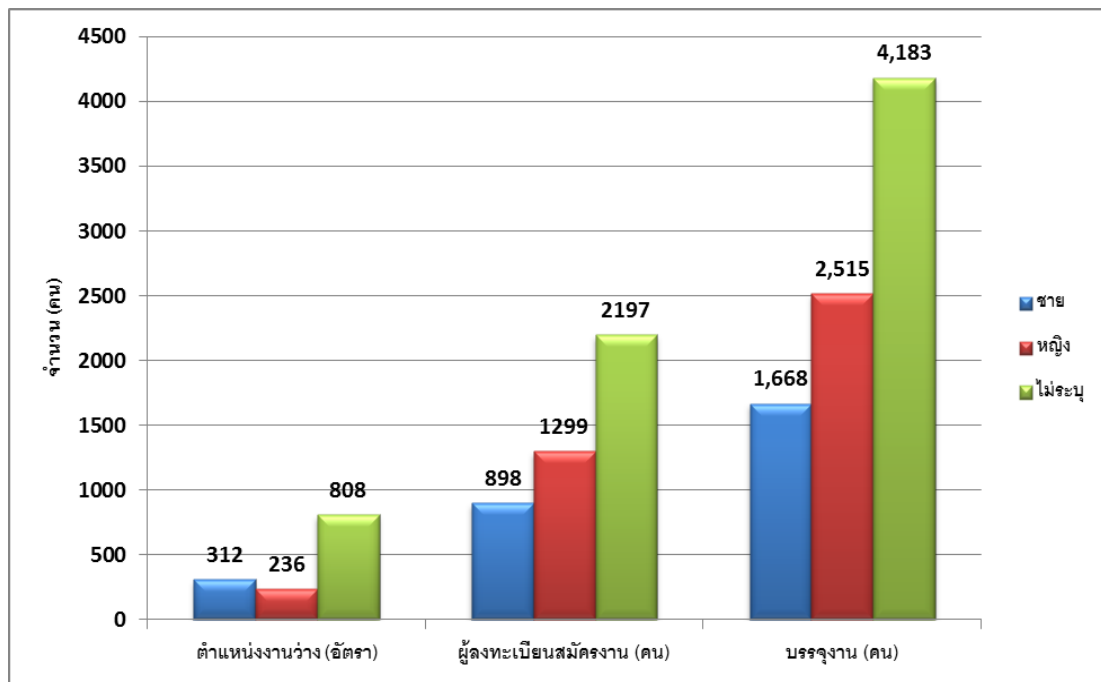

1.2) ตำแหน่งงานว่าง และการบรรจุงาน จำแนกตามอุตสาหกรรม

เมื่อพิจารณาเป็นรายอุตสาหกรรมแล้ว พบว่า ในไตรมาสที่ 3 ปี 2556 (กรกฎาคม – กันยายน) ตำแหน่งงานว่างในจังหวัดพิษณุโลกส่วนใหญ่ร้อยละ 98.23 เป็นงานนอกภาคเกษตรกรรม โดยประเภทการขายส่ง การขายปลีก การซ่อมแซมยานยนต์ และจักรยานยนต์ เป็นประเภทอุตสาหกรรมที่มีตำแหน่งงานว่างมากที่สุด 574 อัตรา (ร้อยละ 42.33) รองลงมาได้แก่ประเภทการผลิต มีตำแหน่งงานว่าง 293 อัตรา (ร้อยละ 21.61) และประเภทที่พักแรมและบริการด้านอาหาร 196 อัตรา (ร้อยละ 14.45) ตามลำดับ

การบรรจุงาน พบว่าประเภทอุตสาหกรรมที่มีการบรรจุงานมากที่สุดได้แก่ การผลิต มีการบรรจุงานทั้งสิ้น 1,786 คน (ร้อยละ 42.70) รองลงมาได้แก่ การขายส่งและการขายปลีก การซ่อมแซมยานยนต์ และจักรยานยนต์ มีการบรรจุงาน 971 คน (ร้อยละ 23.21) และที่พักรแรมและบริการด้านอาหาร มีการบรรจุงาน 477 คน (ร้อยละ 11.40) ตามลำดับ

ตารางที่ 3-10 ตำแหน่งงานว่าง และการบรรจุงาน จำแนกตามประเภทอุตสาหกรรม ไตรมาสที่ 3 ปี 2556 จังหวัดพิษณุโลก

ประเภทอุตสาหกรรม	ตำแหน่งงานว่าง (อัตรา)	บรรจุงาน (คน)
ภาคเกษตรกรรม	24	60
1. เกษตรกรรม การป่าไม้ และการประมง	24	60
นอกภาคเกษตรกรรม	1,332	4,123
2. การทำเหมืองแร่ และเหมืองหิน	-	27
3. การผลิต	293	1,786
4. ไฟฟ้า ก๊าซ ไอน้ำและระบบการปรับอากาศ	-	11
5. การจัดการน้ำ การจัดการน้ำเสียและของเสียรวมถึงกิจกรรมที่เกี่ยวข้อง	-	-
6. การก่อสร้าง	65	118
7. การขายส่งและการขายปลีก การซ่อมยานยนต์ และรถจักรยานยนต์	574	971
8. การขนส่ง และสถานที่เก็บสินค้า	28	121
9. ที่พักแรมและบริการด้านอาหาร	196	477
10. ข้อมูลข่าวสารและการสื่อสาร	2	68
11. กิจกรรมทางการเงินและการประกันภัย	112	238
12. กิจกรรมเกี่ยวกับอสังหาริมทรัพย์	-	9
13. กิจกรรมวิชาชีพ วิทยาศาสตร์และกิจการทางวิชาการ	-	-
14. กิจกรรมการบริหารและบริการสนับสนุน	33	140
15. การบริหารราชการ การป้องกันประเทศ และการประกันสังคมภาคบังคับ	-	26
16. การศึกษา	5	29
17. กิจกรรมด้านด้านสุขภาพ และงานสังคมสงเคราะห์	22	78
18. ศิลปะ ความบันเทิงและนันทนาการ	-	12
19. กิจกรรมการบริการด้านอื่นๆ	-	-
20. กิจกรรมการจ้างงานในครัวเรือน กิจกรรมการผลิตสินค้า และบริการที่ทำขึ้นเองเพื่อใช้ในครัวเรือน	2	12
รวม	1,356	4,183

ที่มา : สำนักงานจัดหางานจังหวัดพิษณุโลก

แผนภาพที่ 3-12 เปรียบเทียบตำแหน่งงานว่าง และการบรรจุงาน ในภาคเกษตรและนอกภาคเกษตร ไตรมาสที่ 3 ปี 2556 จังหวัดพิษณุโลก

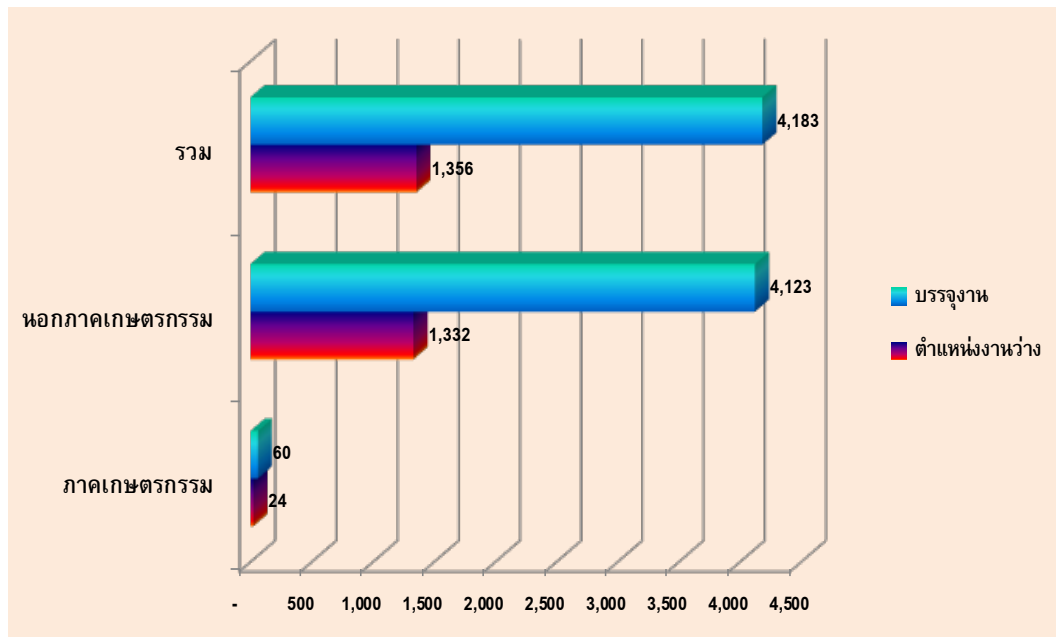

1.3) ผู้ลงทะเบียนสมัครงาน ตำแหน่งงานว่าง และการบรรจุงาน จำแนกตามอาชีพ

ในไตรมาสที่ 3 ปี 2556 จังหวัดพิษณุโลกด้านผู้หางานนั้น พบว่า มีผู้ลงทะเบียนสมัครงานในสาขาอาชีพเสมียน เจ้าหน้าที่ มากที่สุด 560 คน (ร้อยละ 25.49) รองลงมาได้แก่ ช่างเทคนิค และผู้ปฏิบัติงานที่เกี่ยวข้อง 395 คน (ร้อยละ 17.98) อาชีพงานพื้นฐาน 315 คน (ร้อยละ 14.33) อาชีพพนักงานบริการ พนักงานขายในร้านค้าและตลาด 313 คน (ร้อยละ 14.25) และอาชีพผู้ประกอบการวิชาชีพด้านต่างๆ 284 คน (ร้อยละ 12.93) ตามลำดับ

ส่วนสาขาอาชีพที่มีตำแหน่งงานว่างมากที่สุด ได้แก่ เสมียน เจ้าหน้าที่ โดยมีตำแหน่งงานว่างจำนวน 313 อัตรา (ร้อยละ 23.08) รองลงมาได้แก่อาชีพพนักงานบริการ พนักงานขายในร้านค้าและตลาด 274 อัตรา (ร้อยละ 20.21) และช่างเทคนิคและผู้ปฏิบัติงานที่เกี่ยวข้อง 222 อัตรา (ร้อยละ 16.37) ตามลำดับ

การบรรจุงานนั้น พบว่าอาชีพงานพื้นฐาน ได้รับการบรรจุงานมากที่สุด จำนวน 1,038 คน (ร้อยละ 24.81) รองลงมาได้แก่ อาชีพพนักงานบริการ พนักงานขายในร้านค้าและตลาด จำนวน 959 คน (ร้อยละ 22.93) และอาชีพเสมียน เจ้าหน้าที่ จำนวน 657 คน (ร้อยละ 15.71) ตามลำดับ

ตารางที่ 3-11 จำนวนผู้ลงทะเบียนสมัครงาน ตำแหน่งงานว่าง และการบรรจุงาน จำแนกตามอาชีพ ไตรมาสที่ 3 ปี 2556 จังหวัดพิษณุโลก

ประเภทอาชีพ	ผู้ลงทะเบียนสมัครงาน (คน)	ตำแหน่งงานว่าง (อัตรา)	บรรจุงาน (คน)
1. ผู้บัญญัติกฎหมาย ข้าราชการระดับอาวุโส, ผู้จัดการ	107	99	181
2. ผู้ประกอบวิชาชีพด้านต่างๆ	284	123	338
3. ช่างเทคนิคและผู้ปฏิบัติงานที่เกี่ยวข้อง	395	222	565
4. เสมียน เจ้าหน้าที่	560	313	657
5. พนักงานบริการ พนักงานขายในร้านค้าและตลาด	313	274	959
6. ผู้ปฏิบัติงานฝีมือด้านการเกษตรและประมง (แปรรูปขั้นพื้นฐาน)	14	6	6
7. ผู้ปฏิบัติงานโดยใช้ฝีมือในธุรกิจต่างๆ	129	71	136
8. ผู้ปฏิบัติงานในโรงงาน ผู้ควบคุมเครื่องจักรและปฏิบัติงานด้านการประกอบ	80	76	303
9. อาชีพงานพื้นฐาน	315	172	1,038
10. ผู้ฝึกงาน	-	-	-
รวม	2,197	1,356	4,183

ที่มา : สำนักงานจัดหางานจังหวัดพิษณุโลก

แผนภาพที่ 3-13 เปรียบเทียบผู้ลงทะเบียนสมัครงาน จำแนกตามสาขาอาชีพ ไตรมาสที่ 3 ปี 2556 จังหวัดพิษณุโลก

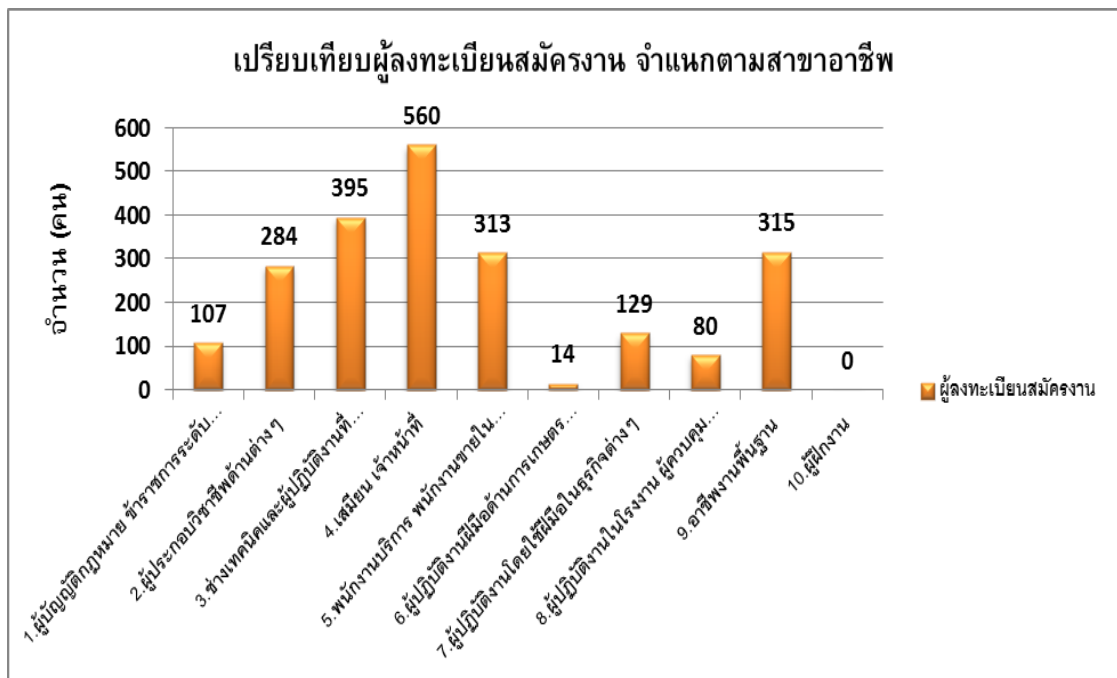

**แผนภาพที่ 3-14 เปรียบเทียบตำแหน่งงานว่าง จำแนกตามสาขาอาชีพ ไตรมาสที่ 3 ปี 2556
จังหวัดพิษณุโลก**

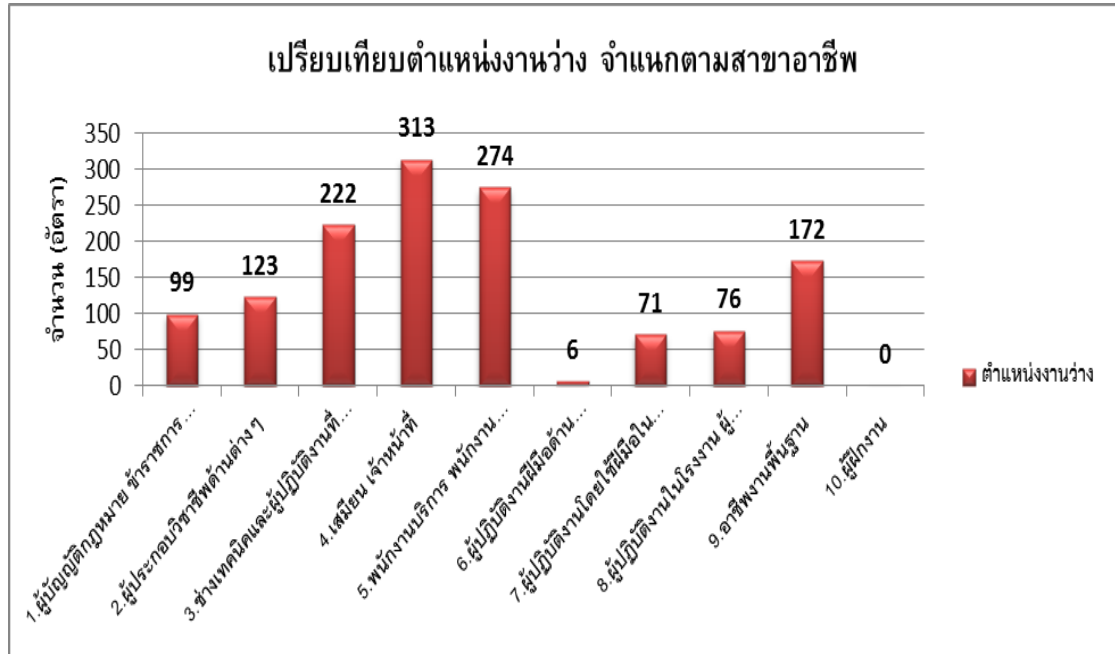

**แผนภาพที่ 3-15 เปรียบเทียบการบรรจุงาน จำแนกตามสาขาอาชีพ ไตรมาสที่ 3 ปี 2556
จังหวัดพิษณุโลก**

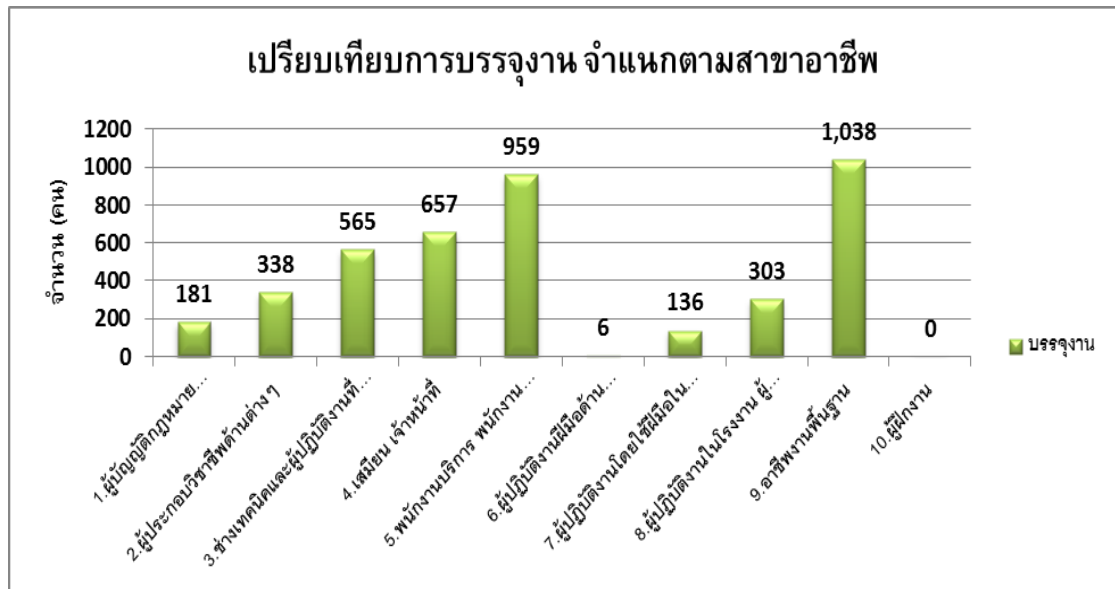

1.4) ผู้ลงทะเบียนสมัครงาน ตำแหน่งงานว่าง และการบรรจุงาน จำแนกตามวุฒิการศึกษา

ผู้ลงทะเบียนสมัครงาน ในไตรมาสที่ 3 ปี 2556 ส่วนใหญ่เป็นแรงงานที่มีการศึกษาระดับปริญญาตรีมากที่สุด 1,066 คน (ร้อยละ 48.52) รองลงมาได้แก่ ระดับมัธยมศึกษา 547 คน (ร้อยละ 24.90) และระดับประถมศึกษาและต่ำกว่า 251 คน (ร้อยละ 11.42) ตามลำดับ

สำหรับตำแหน่งงานว่างตามระดับการศึกษา พบว่า มีตำแหน่งงานว่างสำหรับแรงงานที่จบการศึกษาในระดับปริญญาตรีมากที่สุด 343 อัตรา (ร้อยละ 25.29) รองลงมาได้แก่ ระดับมัธยมศึกษา 339 อัตรา (ร้อยละ 25.00) และระดับ ปวส. 248 อัตรา (ร้อยละ 18.29) ตามลำดับ

ส่วนการบรรจุงานนั้น มีการบรรจุงานแรงงานที่มีการศึกษาระดับมัธยมศึกษามากที่สุด 1,540 คน (ร้อยละ 36.82) รองลงมาได้แก่ ระดับปริญญาตรี 1,295 คน (ร้อยละ 30.96) และระดับประถมศึกษาและต่ำกว่า 565 คน (ร้อยละ 13.51) ตามลำดับ

ตารางที่ 3-12 จำนวนผู้ลงทะเบียนสมัครงาน ตำแหน่งงานว่าง และการบรรจุงาน จำแนกตามวุฒิการศึกษา ไตรมาสที่ 3 ปี 2556 จังหวัดพิษณุโลก

วุฒิการศึกษา	ผู้ลงทะเบียนสมัครงาน (คน)	ตำแหน่งงานว่าง (อัตรา)	บรรจุงาน (คน)
ประถมศึกษาและต่ำกว่า	251	77	565
มัธยมศึกษา	547	339	1,540
ปวช.	86	189	210
- พาณิชย	52	4	115
- ช่าง	28	6	61
- อื่นๆ	6	179	34
ปวส.	226	248	546
- พาณิชย	146	12	365
- ช่าง	71	5	153
- อื่นๆ	9	231	28
อนุปริญญา	10	159	15
ปริญญาตรี	1,066	343	1,295
ปริญญาโท	11	1	12
ปริญญาเอก	-	-	-
อื่น ๆ	-	-	-
รวม	2,197	1,356	4,183

ที่มา : สำนักงานจัดหางานจังหวัดพิษณุโลก

แผนภาพที่ 3-16 ตำแหน่งงานว่าง ผู้ลงทะเบียนสมัครงาน และการบรรจุงาน จำแนกตามวุฒิการศึกษา ไตรมาสที่ 3 ปี 2556 จังหวัดพิษณุโลก

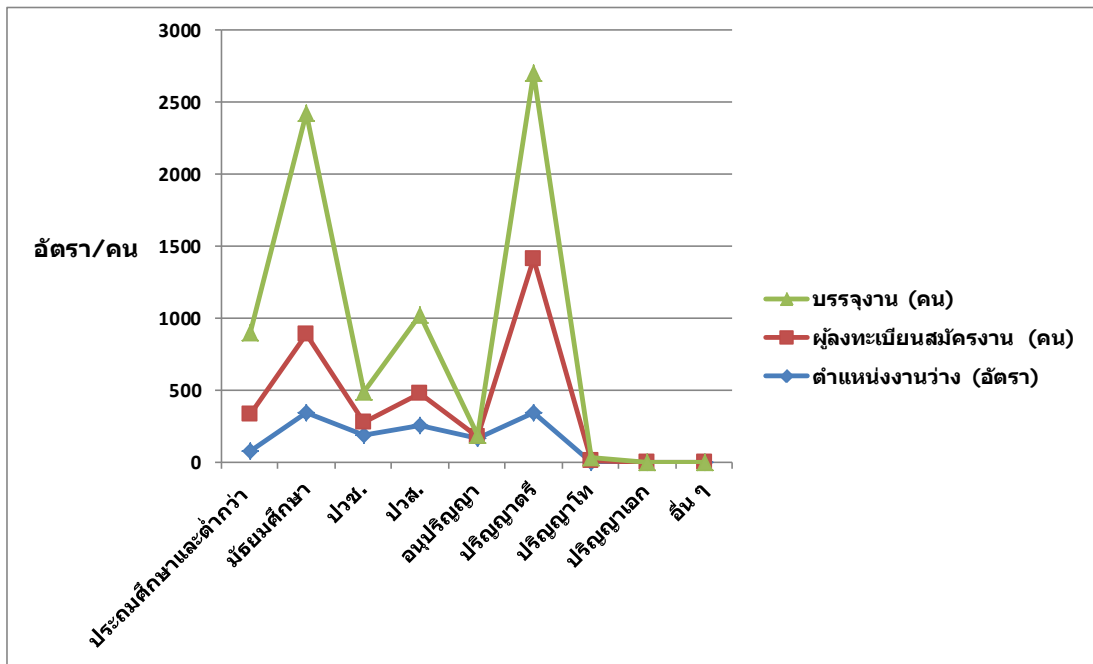

แผนภาพที่ 3-17 เปรียบเทียบผู้ลงทะเบียนสมัครงาน จำแนกตามวุฒิการศึกษา ไตรมาสที่ 3 ปี 2556 จังหวัดพิษณุโลก

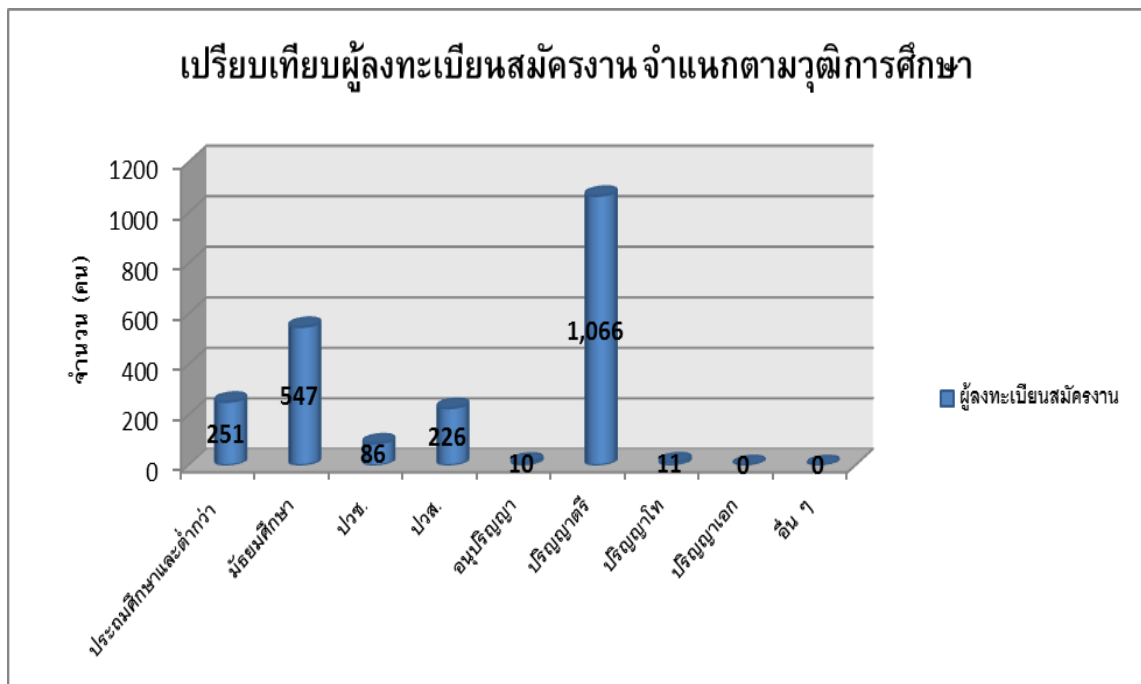

**แผนภาพที่ 3-18 เปรียบเทียบตำแหน่งงานว่าง จำแนกตามวุฒิการศึกษา ไตรมาสที่ 3 ปี 2556
จังหวัดพิษณุโลก**

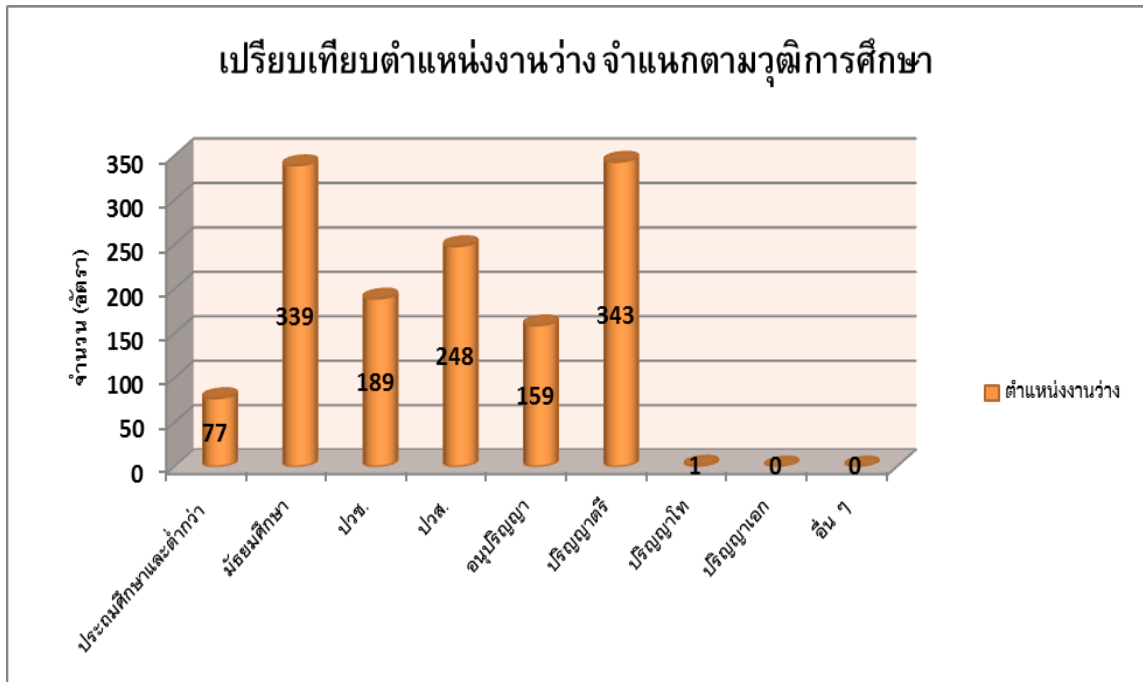

**แผนภาพที่ 3-19 เปรียบเทียบการบรรจุนาน จำแนกตามวุฒิการศึกษา ไตรมาสที่ 3 ปี 2556
จังหวัดพิษณุโลก**

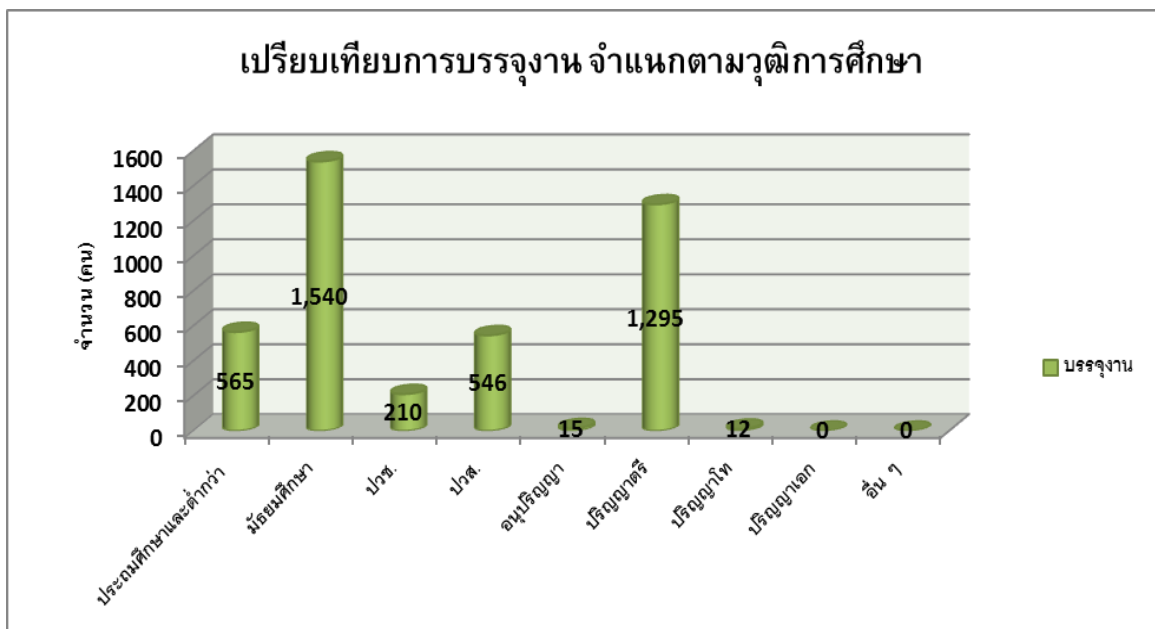

1.5) ผู้ลงทะเบียนสมัครงาน ตำแหน่งงานว่าง และการบรรจุงาน จำแนกตามอายุ

ผู้มาลงทะเบียนสมัครงานในไตรมาสที่ 3 ปี 2556 นี้ ส่วนใหญ่เป็นแรงงานที่มีอายุระหว่าง 18-24 ปี มากที่สุด 1,196 คน (ร้อยละ 54.44) รองลงมาอายุระหว่าง 25-29 ปี 386 คน (ร้อยละ 17.57) และอายุระหว่าง 30-39 ปี 320 คน (ร้อยละ 14.57) ตามลำดับ

สำหรับตำแหน่งงานว่างต้องการอายุระหว่าง 18-24 ปี มากที่สุด 478 อัตรา (ร้อยละ 35.25) รองลงมาได้แก่ อายุระหว่าง 25-29 ปี 435 อัตรา (ร้อยละ 32.08) และอายุระหว่าง 30-39 ปี 305 อัตรา (ร้อยละ 22.50) ตามลำดับ

ส่วนการบรรจุงานนั้น มีการบรรจุงานแรงงานที่มีอายุระหว่าง 30-39 ปี มากที่สุด 1,366 คน (ร้อยละ 32.66) รองลงมาได้แก่ อายุระหว่าง 18-24 ปี 1,166 คน (ร้อยละ 27.87) และอายุระหว่าง 25-29 ปี 1,123 คน (ร้อยละ 26.85) ตามลำดับ

ตารางที่ 3-13 จำนวนผู้ลงทะเบียนสมัครงาน ตำแหน่งงานว่าง และการบรรจุงาน จำแนกตามอายุ ไตรมาสที่ 3 ปี 2556 จังหวัดพิษณุโลก

อายุ (ปี)	ผู้ลงทะเบียนสมัครงาน (คน)	ตำแหน่งงานว่าง (อัตรา)	บรรจุงาน (คน)
15-17	5	-	-
18-24	1,196	478	1,166
25-29	386	435	1,123
30-39	320	305	1,366
40-49	213	117	439
50-59	77	21	89
60 ปี ขึ้นไป	-	-	-
รวม	2,197	1,356	4,183

ที่มา : สำนักงานจัดหางานจังหวัดพิษณุโลก

**แผนภาพที่ 3-20 เปรียบเทียบผู้ลงทะเบียนสมัครงาน จำแนกตามอายุ ไตรมาสที่ 3 ปี 2556
จังหวัดพิษณุโลก**

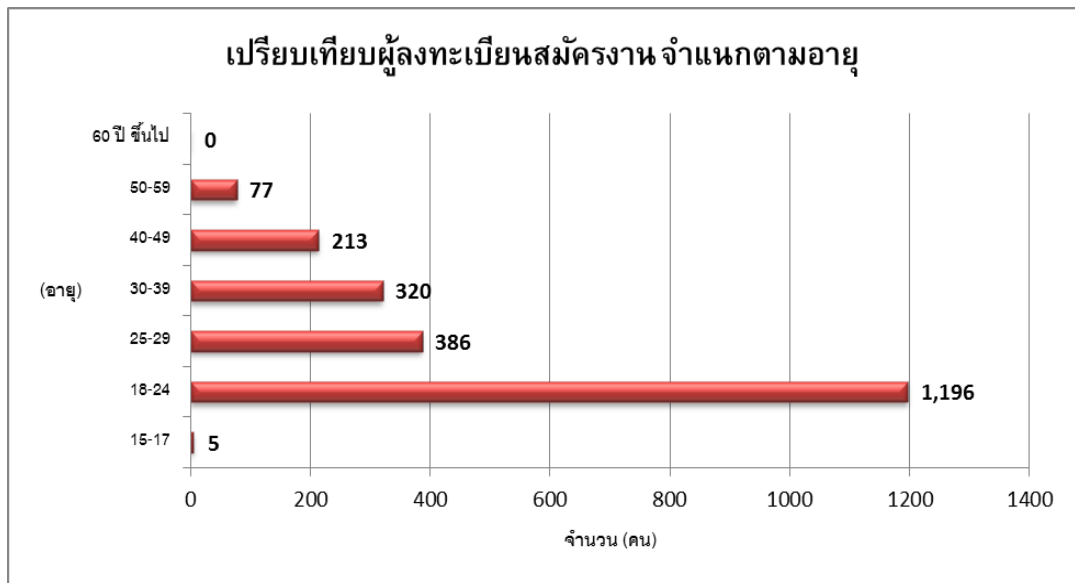

**แผนภาพที่ 3-21 เปรียบเทียบตำแหน่งงานว่าง จำแนกตามอายุ ไตรมาสที่ 3 ปี 2556 จังหวัด
พิษณุโลก**

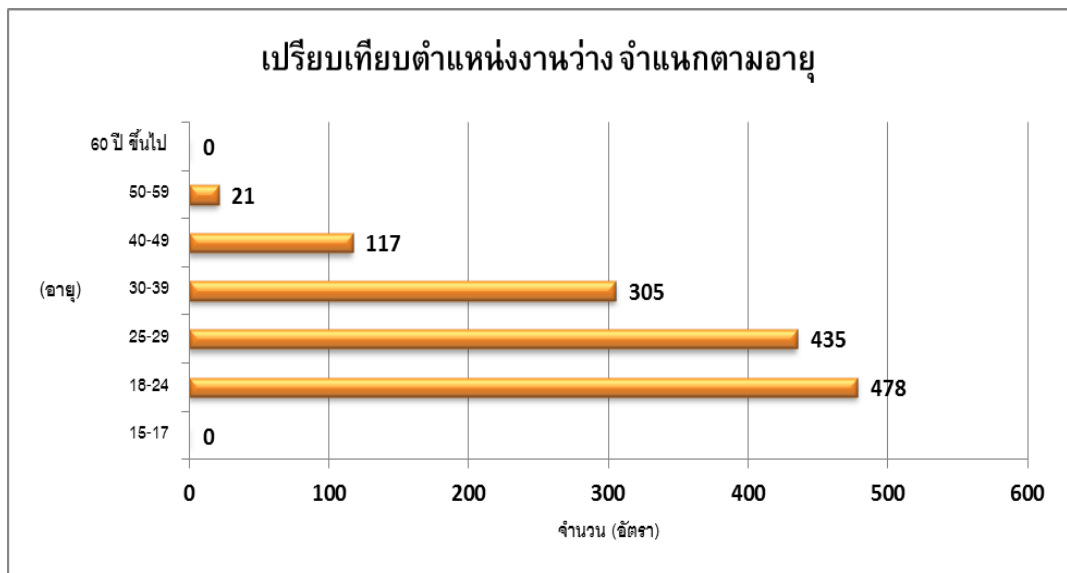

แผนภาพที่ 3-22 การบรรจุงาน จำแนกตามอายุ ไตรมาสที่ 3 ปี 2556 จังหวัดพิษณุโลก

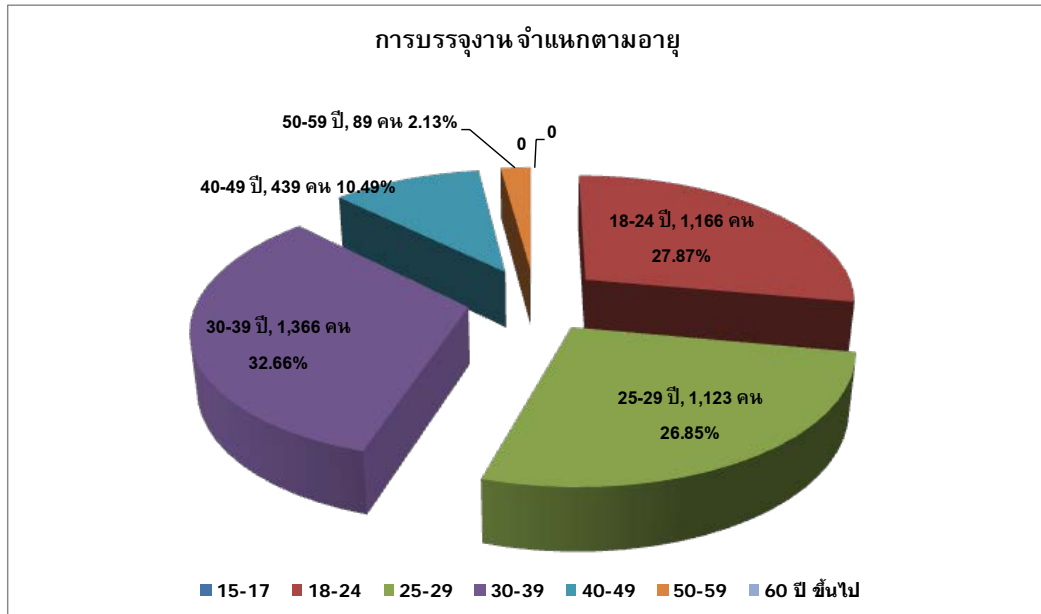

2) การจัดหางานต่างประเทศ

2.1) จำนวนแรงงานไทยที่ลงทะเบียนแจ้งความประสงค์เดินทางไปทำงานในต่างประเทศ

ในไตรมาสที่ 3 ปี 2556 (กรกฎาคม – กันยายน) มีแรงงานในจังหวัดพิษณุโลกที่แจ้งความประสงค์ไปทำงานต่างประเทศ จำนวน 81 คน เป็นชาย 43 คน (ร้อยละ 53.09) และหญิง 38 คน (ร้อยละ 46.91) แรงงานที่ไปลงทะเบียนส่วนใหญ่จบการศึกษาระดับประถมศึกษา 35 คน (ร้อยละ 43.21) รองลงมาคือ ระดับมัธยมศึกษา 28 คน (ร้อยละ 34.57) ระดับ ปวช. ปวส. ปวท. อนุปริญญา 17 คน (ร้อยละ 20.99) และระดับปริญญาตรี 1 คน (ร้อยละ 1.23) ตามลำดับ

สำหรับแรงงานชายที่แจ้งความประสงค์ไปทำงานต่างประเทศ ส่วนใหญ่จบการศึกษาระดับประถมศึกษาคิดเป็นร้อยละ 44.19 (จำนวน 19 คน) ของแรงงานชายทั้งหมด (43 คน) รองลงมาได้แก่ ระดับมัธยมศึกษา ร้อยละ 34.88 (15 คน) ส่วนแรงงานหญิงที่แจ้งความประสงค์ ส่วนใหญ่จบการศึกษาระดับประถมศึกษา ร้อยละ 42.11 (จำนวน 16 คน) ของแรงงานหญิงทั้งหมด (38 คน) และระดับมัธยมศึกษา ร้อยละ 34.21 (จำนวน 13 คน)

**ตารางที่ 3-14 จำนวนแรงงานไทยที่ลงทะเบียนแจ้งความประสงค์เดินทางไปทำงาน
ต่างประเทศ จำแนกตามระดับการศึกษา ไตรมาสที่ 3 ปี 2556 จังหวัดพิษณุโลก**

หน่วย: คน

ระดับการศึกษา	จำนวน (คน)			ร้อยละ (%)
	ชาย	หญิง	รวม	
ประถมศึกษา	19	16	35	43.21
มัธยมศึกษา	15	13	28	34.57
ปวช. ปวส. ปวท. อนุปริญญา	9	8	17	20.99
ปริญญาตรี	-	1	1	1.23
ปริญญาโท	-	-	-	-
ปริญญาเอก	-	-	-	-
รวม	43	38	81	100.00

ที่มา : สำนักงานจัดหางานจังหวัดพิษณุโลก

**แผนภาพที่ 3-23 สัดส่วนของแรงงานไทยที่แจ้งความประสงค์เดินทางไปทำงานต่างประเทศ
จำแนกตามระดับการศึกษา ไตรมาสที่ 3 ปี 2556 จังหวัดพิษณุโลก**

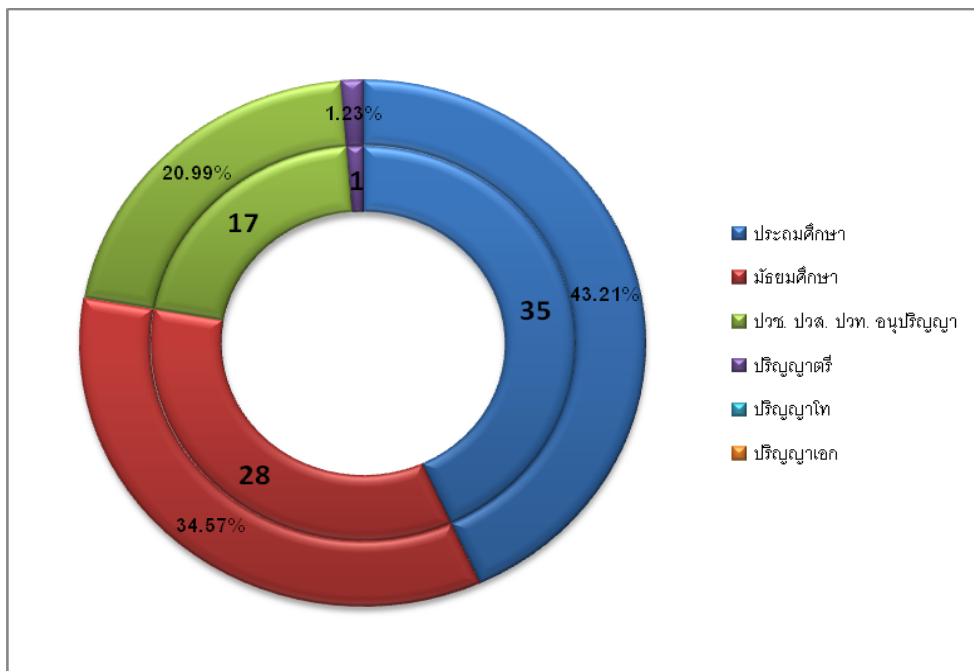

2.2) จำนวนแรงงานไทยที่ได้รับอนุมัติให้เดินทางไปทำงานต่างประเทศ

การอนุมัติให้แรงงานไปทำงานต่างประเทศได้ของจังหวัดพิษณุโลกในไตรมาสที่ 3 ปี 2556 (กรกฎาคม – กันยายน) พบว่ามีจำนวนทั้งสิ้น 192 คน โดยเมื่อพิจารณาตามวิธีการเดินทาง

พบว่า ส่วนใหญ่เป็นประเภท Re-Entry คือ กลับไปทำงานอีกครั้งหนึ่งโดยการต่ออายุสัญญาจำนวน 177 คน (ร้อยละ 92.19) ไปโดยเดินทางด้วยตนเองมีจำนวน 15 คน (ร้อยละ 7.81) ตามลำดับ

ตารางที่ 3-15 จำนวนแรงงานไทยที่ได้รับอนุมัติให้เดินทางไปทำงานต่างประเทศ จำแนกตามวิธีการเดินทาง ไตรมาสที่ 3 ปี 2556 จังหวัดพิษณุโลก

หน่วย: คน

วิธีการเดินทาง	จำนวน (คน)	
	จำนวน (คน)	ร้อยละ (%)
บริษัทจัดหางานจัดส่ง	-	-
Re-Entry	177	92.19
เดินทางด้วยตนเอง	15	7.81
นายจ้างพาไปฝึกงาน	-	-
นายจ้างพาไปทำงาน	-	-
กรมการจัดหางานจัดส่ง	-	-
รวม	192	100.00

ที่มา : สำนักงานจัดหางานจังหวัดพิษณุโลก

แผนภาพที่ 3-24 สัดส่วนของแรงงานไทยที่ได้รับอนุมัติให้เดินทางไปทำงานต่างประเทศ จำแนกตามวิธีการเดินทาง ไตรมาสที่ 3 ปี 2556 จังหวัดพิษณุโลก

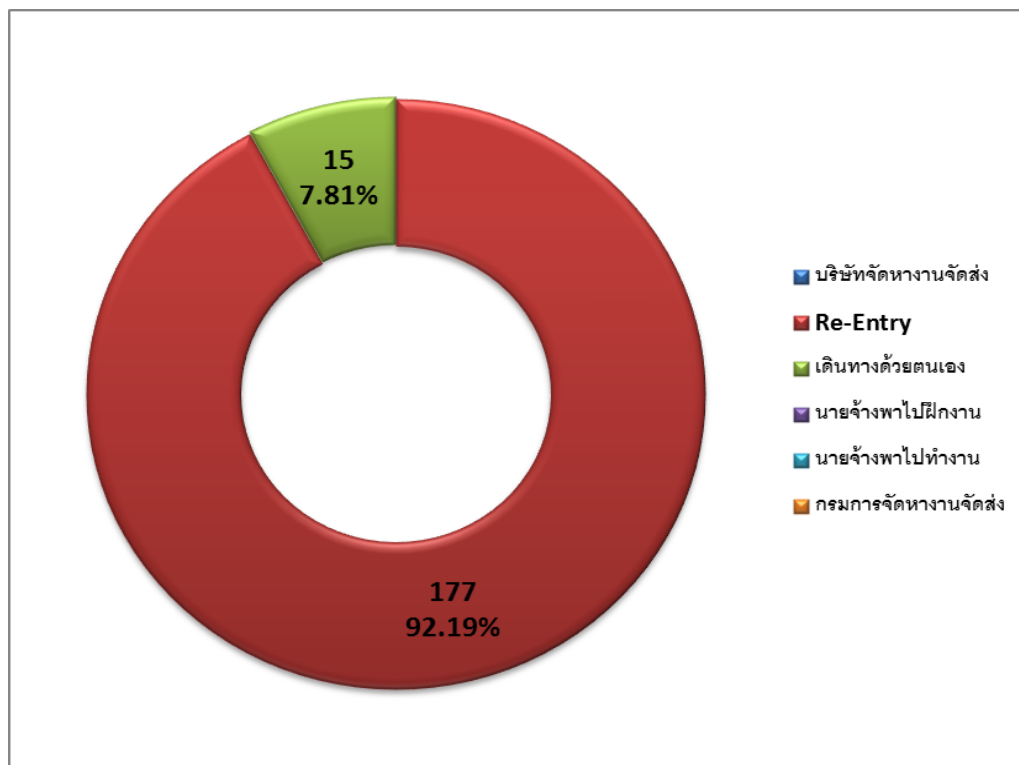

2.3) ภูมิภาคที่แรงงานไทยเดินทางไปทำงาน

แรงงานไทยที่เดินทางไปทำงานต่างประเทศตามที่ได้รับอนุญาตในไตรมาสที่ 3 ปี 2556 (กรกฎาคม – กันยายน) ส่วนใหญ่จะไปทำงานในภูมิภาคเอเชียมากที่สุด จำนวน 75 คน คิดเป็นร้อยละ 42.37 ของแรงงานไทยที่ไปทำงานต่างประเทศทั้งหมด รองลงมาคือภูมิภาคตะวันออก จำนวน 68 คน (ร้อยละ 38.42) และแอฟริกาจำนวน 31 คน (ร้อยละ 17.51) ตามลำดับ

ตารางที่ 3-16 จำนวนแรงงานไทยที่ขออนุญาตเดินทางไปทำงานต่างประเทศ จำแนกตามภูมิภาคที่ไปทำงาน ไตรมาสที่ 3 ปี 2556 จังหวัดพิษณุโลก

หน่วย: คน

ภูมิภาค	จำนวน (คน)	
	จำนวน (คน)	ร้อยละ (%)
เอเชีย	75	42.37
ตะวันออก	68	38.42
แอฟริกา	31	17.51
ภูมิภาคอื่น ๆ	3	1.69
รวม	177	100.00

ที่มา : สำนักงานจัดหางานจังหวัดพิษณุโลก

แผนภาพที่ 3-25 จำนวนแรงงานไทยที่ขออนุญาตเดินทางไปทำงานต่างประเทศ จำแนกตามภูมิภาคที่ไปทำงานไตรมาสที่ 3 ปี 2556 ของจังหวัดพิษณุโลก

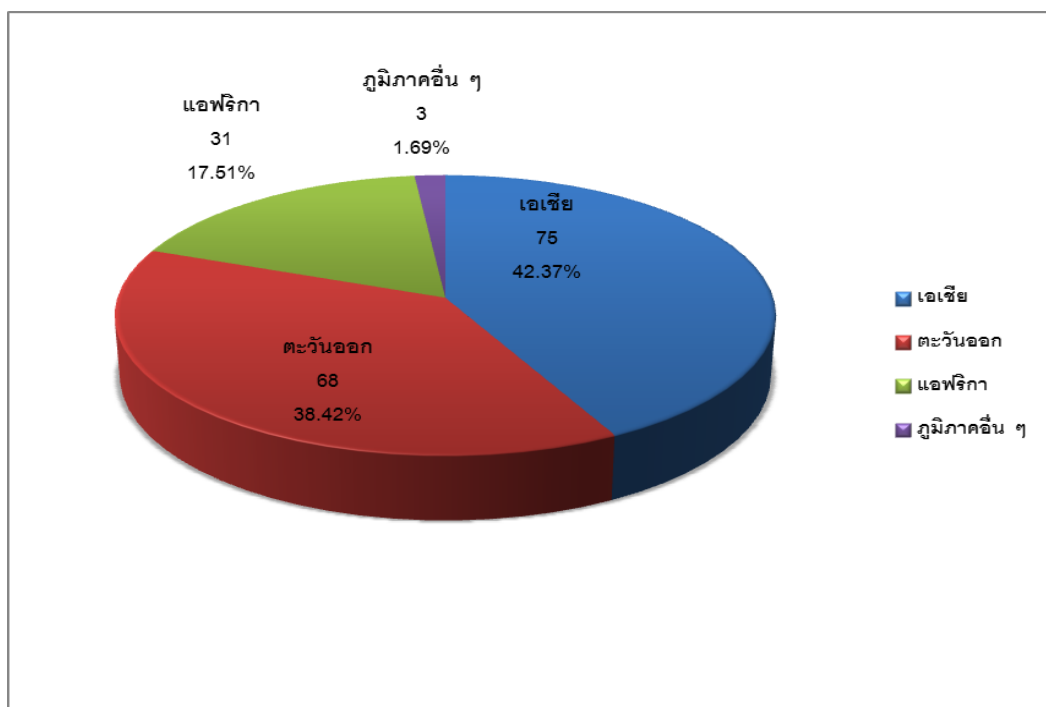

3) แรงงานต่างด้าว

3.1) จำนวนคนต่างด้าวที่ได้รับอนุญาตทำงานคงเหลือ

ในไตรมาสที่ 3 ปี 2556 (กรกฎาคม – กันยายน) จังหวัดพิษณุโลกมีคนต่างด้าวที่ได้รับอนุญาตทำงานคงเหลือทั้งสิ้นจำนวน 398 คน เพิ่มขึ้นจากไตรมาสที่ 2 ปี 2556 ซึ่งมีจำนวน 381 คน (เพิ่มจำนวนร้อยละ 4.46 หรือเพิ่ม 17 คน)

กลุ่มคนต่างด้าวเข้าเมืองถูกกฎหมายในไตรมาสที่ 3 ปี 2556 (กรกฎาคม – กันยายน) ส่วนใหญ่เป็นคนเข้าเมืองถูกกฎหมายประเภทชั่วคราว จำนวน 267 คน (ร้อยละ 67.60 ของคนต่างด้าวเข้าเมืองถูกกฎหมายทั้งหมด) รองลงมาได้แก่ กลุ่มมาตรา 12 ยกเว้นมติ ครม. จำนวน 106 คน (ร้อยละ 26.63) และเมื่อเทียบกับจำนวนคนต่างด้าวเข้าเมืองถูกกฎหมายในไตรมาสที่ 2 ปี 2556 (กรกฎาคม – กันยายน) พบว่า มีคนต่างด้าวเข้าเมืองถูกกฎหมาย จำนวน 381 คน (คิดเป็นอัตราการเพิ่มขึ้นร้อยละ 4.46) โดยกลุ่มให้เข้าอยู่ชั่วคราวมีมากที่สุดจำนวน 263 คน รองลงมาได้แก่ กลุ่มมาตรา 12 ยกเว้นมติ ครม. จำนวน 95 คน

เปรียบเทียบจำนวนแรงงานต่างด้าวจังหวัดพิษณุโลก จำแนกตามประเภทอาชีพและสัญชาติที่เข้ามาทำงานมากที่สุด (ยกเว้นประเภทตลอดชีพ) ไตรมาสที่ 3 ปี (กรกฎาคม – กันยายน 2556) พบว่าประเภทอาชีพเข้ามาทำงานมากที่สุด คือ ประเภทผู้ประกอบการวิชาชีพด้านต่าง ๆ (ครู , อาจารย์ในสถาบันการศึกษา) จำนวน 133 คน (ร้อยละ 73.08) รองลงมาคือ ผู้ปฏิบัติงานซึ่งมีอาจสามารถจัดประเภทอาชีพได้ จำนวน 40 คน (ร้อยละ 21.98) และผู้ปฏิบัติงานโดยใช้ฝีมือในธุรกิจต่าง ๆ จำนวน 9 คน (ร้อยละ 4.95) ตามลำดับ ส่วนสัญชาติที่เข้ามาทำงานมากที่สุด คือ สัญชาติอื่นๆ จำนวน 61 คน (ร้อยละ 33.52) รองลงมาสัญชาติฟิลิปปินส์ จำนวน 36 คน (ร้อยละ 19.79) และสัญชาติจีน จำนวน 17 คน (ร้อยละ 9.34) ตามลำดับ

ตารางที่ 3-17 จำนวนคนต่างด้าวที่ถูกกฎหมายจำแนกตามประเภทการได้รับอนุญาต ไตรมาสที่ 3 ปี 2556 ของจังหวัดพิษณุโลก

ประเภทการได้รับอนุญาต	จำนวน (คน)		
	ไตรมาสที่ 1 ปี 2556	ไตรมาสที่ 2 ปี 2556	ไตรมาสที่ 3 ปี 2556
1. ประเภทตลอดชีพ	0	0	0
2. ประเภทส่งเสริมการลงทุน	17	23	25
3. ประเภทชั่วคราว	258	263	267
4. ประเภทมาตรา 12 ยกเว้นมติ ครม.	85	95	106
รวม	360	381	398

ที่มา : สำนักงานจัดหางานจังหวัดพิษณุโลก

แผนภาพที่ 3-26 เปรียบเทียบจำนวนแรงงานต่างด้าวถูกกฎหมาย ไตรมาสที่ 1 ไตรมาสที่ 2 และไตรมาสที่ 3 ปี 2556 จังหวัดพิษณุโลก

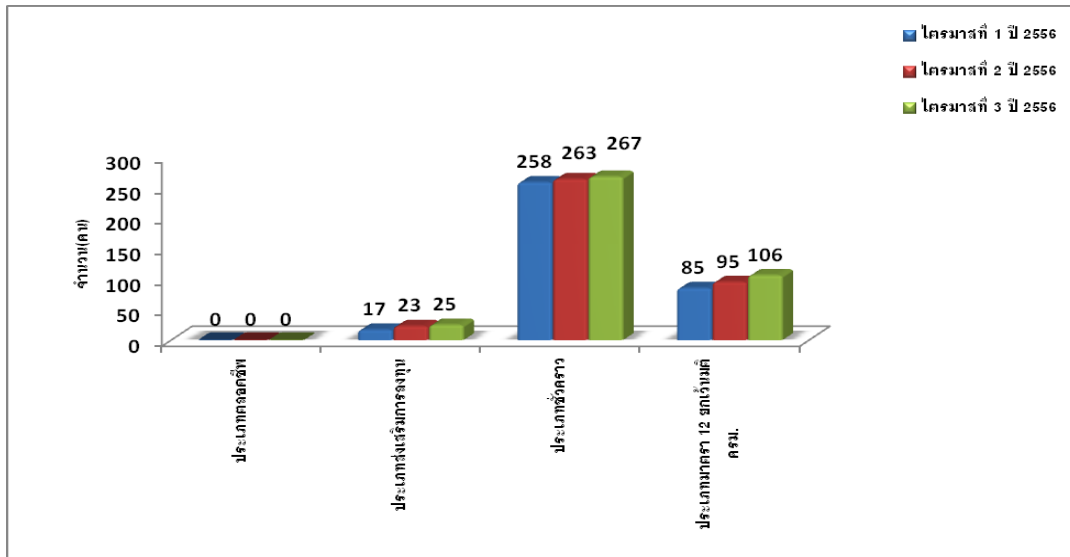

ตารางที่ 3-18 เปรียบเทียบจำนวนแรงงานต่างด้าวจังหวัดพิษณุโลก จำแนกตามประเภทอาชีพและสัญชาติที่เข้ามาทำงานมากที่สุด (ยกเว้นประเภทตลอดชีพ) ไตรมาสที่ 3 ปี 2556 จังหวัดพิษณุโลก

ประเภทอาชีพ	สัญชาติ (คน)											
	ญี่ปุ่น	ไทยใหญ่	จีน	อินเดีย	อังกฤษ	พม่า	อเมริกัน	จีน ไต้หวัน	ฟิลิปปินส์	ออสเตรเลีย	สัญชาติอื่น ๆ	รวม
1.ผู้บัญญัติกฎหมาย ข้าราชการระดับอาวุโส ผู้จัดการ,ที่ปรึกษา,ผู้เชี่ยวชาญ												-
2.ผู้ประกอบวิชาชีพด้านต่างๆ (ครู,อาจารย์ในสถาบันการศึกษา)	6		17		15	3	10		36	2	44	133
3.ช่างเทคนิคและผู้ปฏิบัติงานที่เกี่ยวข้อง												-
4.เสมียน,เจ้าหน้าที่												-
5.พนักงานบริการ พนักงานขายในร้านค้าและตลาด												-
6.ผู้ปฏิบัติงานฝีมือด้านการเกษตรและประมง (แปรรูปขั้นพื้นฐาน)												-
7.ผู้ปฏิบัติงานโดยใช้ฝีมือในธุรกิจต่างๆ				6							3	9
8.ผู้ปฏิบัติงานในโรงงาน ผู้ควบคุมเครื่องจักรและผู้ปฏิบัติงานด้านการประกอบการ												-
9.อาชีพงานพื้นฐาน												-
T ผู้ฝึกงาน												-
X ผู้ปฏิบัติงานซึ่งมีอาจสามารถจัดประเภทได้		14				12					14	40
รวม	6	14	17	6	15	15	10	0	36	2	61	182

ที่มา : สำนักงานจัดหางานจังหวัดพิษณุโลก

3.2) จำนวนแรงงานต่างด้าวถูกกฎหมาย 3 สัญชาติ

กลุ่มแรงงานต่างด้าวถูกกฎหมาย 3 สัญชาติ (พม่า ลาว กัมพูชา) ที่ยื่นคำขอรับใบอนุญาตทำงาน ประจำปีงบประมาณ 2556 ข้อมูล ณ เดือนกันยายน 2556 ที่ได้รับอนุญาตให้ทำงานได้ตามมติคณะรัฐมนตรีนั้น เป็นแรงงานที่ประเทศไทยอนุญาตให้มาทำงานเป็นการชั่วคราวเพื่อทดแทนการขาดแคลนแรงงานระดับล่างในประเทศไทย แรงงานในกลุ่มนี้มี 3 สัญชาติ คือ พม่า ลาว และกัมพูชา ในไตรมาสที่ 3 ปี 2556 จังหวัดพิษณุโลกมีจำนวนแรงงานต่างด้าวที่ได้รับใบอนุญาตทำงานทั้งสิ้น จำนวน 1,781 คน เพิ่มขึ้นจากไตรมาสที่ 2 ปี 2556 ที่มีแรงงานที่ได้รับใบอนุญาตทำงาน 474 คน โดยเพิ่มขึ้น 1,307 คน หรือคิดเป็นอัตราการเพิ่มขึ้นร้อยละ 275.74

เมื่อพิจารณารายสัญชาติ พบว่า แรงงานต่างด้าวถูกกฎหมาย ส่วนใหญ่มีสัญชาติพม่า ร้อยละ 92.59 (จำนวน 1,649 คน) รองลงมาได้แก่ สัญชาติกัมพูชา ร้อยละ 4.72 (จำนวน 84 คน) และสัญชาติลาว ร้อยละ 2.70 (จำนวน 48 คน) ตามลำดับ

ตารางที่ 3-19 จำนวนแรงงานต่างด้าวถูกกฎหมาย 3 สัญชาติ ที่ได้รับอนุญาตทำงาน ไตรมาสที่ 1 ไตรมาสที่ 2 และไตรมาสที่ 3 ปี 2556 จำแนกตามสัญชาติ จังหวัดพิษณุโลก

หน่วย: คน

ปี	สัญชาติ (คน)			รวมทั้งสิ้น
	พม่า	ลาว	กัมพูชา	
ไตรมาสที่ 1 ปี 2556	139	73	48	260
ไตรมาสที่ 2 ปี 2556	225	148	101	474
ไตรมาสที่ 3 ปี 2556	1,649	48	84	1,781

หมายเหตุ: สำนักงานจัดหางานจังหวัดพิษณุโลก

**แผนภาพที่ 3-27 สัดส่วนของแรงงานต่างด้าวถูกกฎหมาย 3 สัญชาติ ที่ได้รับอนุญาตทำงาน
จำแนกตามสัญชาติ ไตรมาสที่ 3 ปี 2556 จังหวัดพิษณุโลก**

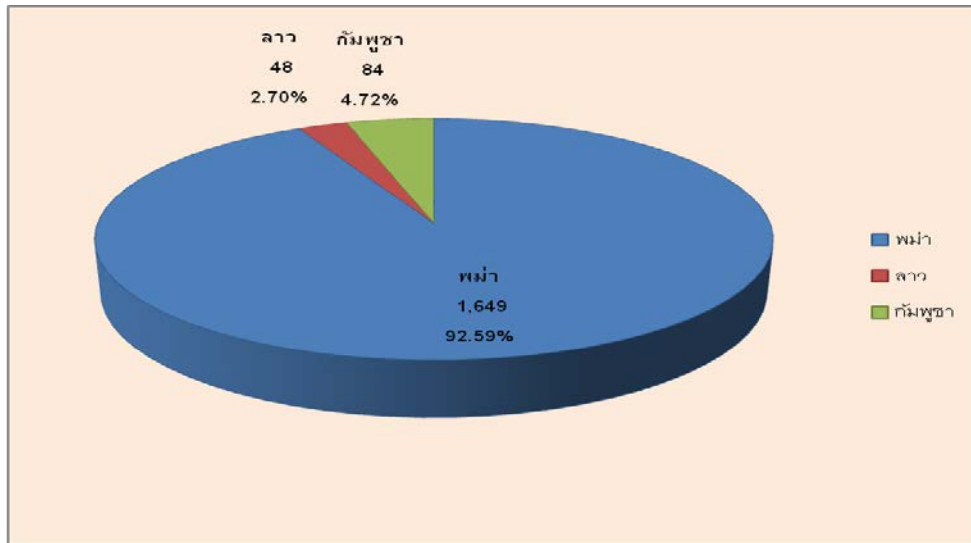

**แผนภาพที่ 3-28 เปรียบเทียบแรงงานต่างด้าวถูกกฎหมาย 3 สัญชาติ ที่ได้รับอนุญาตทำงาน
จำแนกตามสัญชาติ ไตรมาสที่ 1 ไตรมาสที่ 2 และไตรมาสที่ 3 ปี 2556 จังหวัดพิษณุโลก**

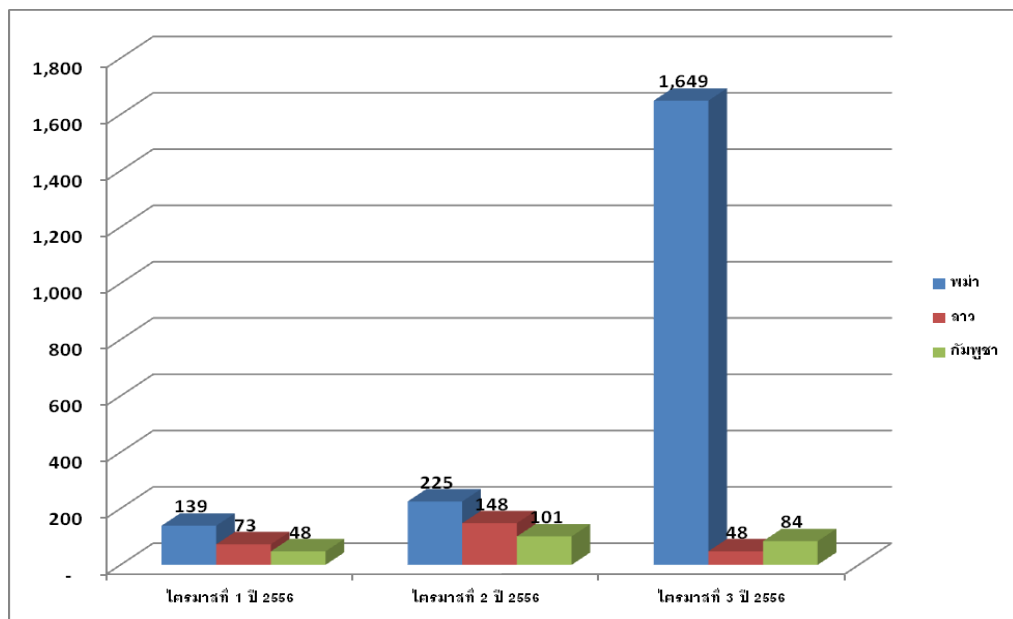

4) การส่งเสริมการมีงานทำ

สำนักงานจัดหางานจังหวัดพิษณุโลกทำการจัดกิจกรรมเพื่อส่งเสริมการมีงานทำ ในไตรมาสที่ 3 ปี 2556 (กรกฎาคม – กันยายน) ทั้งหมด 27 ครั้ง โดยเป็นการแนะแนวอาชีพมากที่สุดคือ 12 ครั้ง คิดเป็นร้อยละ 44.44 รองลงมาเป็นกิจกรรมส่งเสริมการประกอบอาชีพอิสระ ส่งเสริมการประกอบอาชีพเพื่อผู้สูงอายุ และส่งเสริมการรับงานไปทำที่บ้าน มีจำนวนเท่ากันคือกิจกรรมละ 1 ครั้ง (คิดเป็นแต่ละกิจกรรมได้ร้อยละ 3.70 ของกิจกรรมที่จัดทั้งหมด)

ทั้งนี้ ผู้ได้รับผลประโยชน์จากการจัดกิจกรรมการส่งเสริมงานทำมีทั้งสิ้น 1,782 คน แบ่งเป็นชาย 599 คน (คิดเป็นร้อยละ 33.61 ของผู้ได้รับผลประโยชน์ทั้งหมด) และหญิง 1,183 คน (ร้อยละ 66.39) โดยกิจกรรมที่มีผู้ได้รับผลประโยชน์มากที่สุด ได้แก่ การแนะแนวอาชีพ ในกิจกรรมแนะแนวอาชีพให้กับนักเรียน นักศึกษา และผู้ประกันตนกรณีว่างงานและประชาชนทั่วไป จำนวน 457 คน (คิดเป็นร้อยละ 25.65 ของผู้ได้รับผลประโยชน์ทั้งหมด) รองลงมา คือ กิจกรรมแนะแนวอาชีพระดับหมู่บ้าน จำนวน 399 คน (ร้อยละ 22.40) และการส่งเสริมการประกอบอาชีพอิสระ 35 คน (ร้อยละ 1.96) ตามลำดับ

ตารางที่ 3-20 กิจกรรมที่ดำเนินการเพื่อส่งเสริมการมีงานทำจำแนกตามประเภทกิจกรรม ไตรมาสที่ 3 ปี 2556 จังหวัดพิษณุโลก

กิจกรรมที่ดำเนินการ เพื่อส่งเสริมการมีงานทำ	จำนวนครั้ง ที่จัดกิจกรรม	ผู้ได้รับประโยชน์(คน)		
		ชาย	หญิง	รวม
1.แนะแนวอาชีพ	12	290	566	856
- กิจกรรมแนะแนวอาชีพให้กับนักเรียน นักศึกษา ผู้ประกันตนกรณีว่างงานและประชาชนทั่วไป	3	132	325	457
- กิจกรรมแนะแนวอาชีพระดับหมู่บ้าน	9	158	241	399
2.มหกรรมอาชีพ	-	-	-	-
3.ส่งเสริมการประกอบอาชีพอิสระ	1	10	25	35
4.ส่งเสริมการประกอบอาชีพเพื่อผู้สูงอายุ	1	8	2	10
5.ส่งเสริมการรับงานไปทำที่บ้าน	1	1	24	25
รวม	27	599	1,183	1,782

ที่มา : สำนักงานจัดหางานจังหวัดพิษณุโลก

**แผนภาพที่ 3-29 เปรียบเทียบจำนวนผู้ได้รับประโยชน์จากกิจกรรมที่ดำเนินการเพื่อส่งเสริม
การมีงานประเภทต่าง ๆ ไตรมาสที่ 3 ปี 2556 จังหวัดพิษณุโลก**

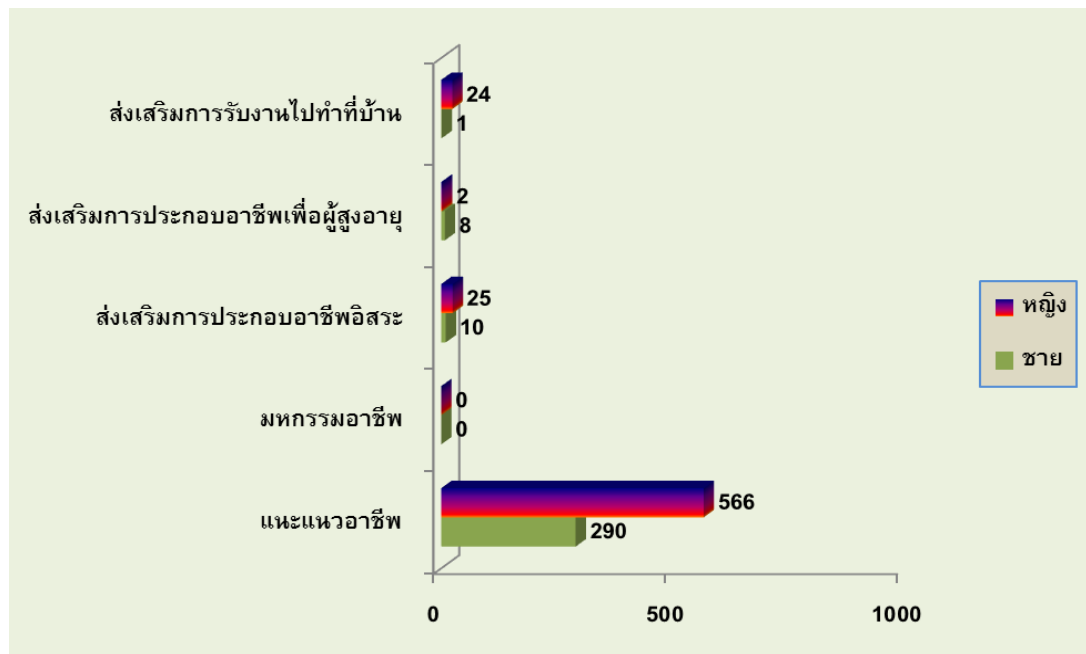

3.3 การพัฒนาศักยภาพแรงงาน

1) การพัฒนาฝีมือแรงงาน

1.1) การฝึกเตรียมเข้าทำงาน

สถาบันพัฒนาฝีมือแรงงานภาค 9 พิษณุโลกได้ดำเนินการฝึกอบรมพัฒนาผู้ใช้แรงงานในรูปแบบต่างๆ ได้แก่ การฝึกเตรียมเข้าทำงาน การฝึกยกระดับฝีมือแรงงาน และการทดสอบมาตรฐานฝีมือแรงงาน เพื่อเพิ่มศักยภาพฝีมือแรงงานไทยให้มีมาตรฐานฝีมือทัดเทียมประเทศต่างๆ ขณะเดียวกันเป็นการพัฒนาทักษะให้สอดคล้องกับความต้องการของตลาดแรงงาน

ในไตรมาสที่ 3 ปี 2556 (กรกฎาคม – กันยายน) มีผู้เข้ารับการฝึกเตรียมเข้าทำงานจำนวน 106 คน ซึ่งผู้เข้ารับการฝึกทั้งหมดผ่านการฝึกดังกล่าว โดยมีผู้เข้ารับการฝึกเตรียมเข้าทำงานใน 5 กลุ่มอาชีพ จากทั้งหมด 7 กลุ่มอาชีพ ได้แก่ กลุ่มช่างก่อสร้าง มีผู้เข้ารับการฝึกทั้งหมด 2 คน (คิดเป็นร้อยละ 1.89 ของผู้เข้ารับการฝึกทั้งหมด) กลุ่มช่างอุตสาหกรรม มีผู้เข้ารับการฝึกทั้งหมด 18 คน (คิดเป็นร้อยละ 16.98) กลุ่มช่างเครื่องกล มีผู้เข้ารับการฝึกทั้งหมด 39 คน (คิดเป็นร้อยละ 36.79) กลุ่มช่างไฟฟ้า อิเล็กทรอนิกส์ คอมพิวเตอร์ มีผู้เข้ารับการฝึกทั้งหมด 28 คน (คิดเป็นร้อยละ 26.42) และกลุ่มธุรกิจและบริการ มีผู้เข้ารับการฝึกทั้งหมด 19 คน (คิดเป็นร้อยละ 17.92)

**ตารางที่ 3-21 การฝึกเตรียมเข้าทำงานจำแนกตามกลุ่มอาชีพ ไตรมาสที่ 3 ปี 2556
จังหวัดพิษณุโลก**

หน่วย: คน

กลุ่มอาชีพ	จำนวน (คน)	
	ผู้เข้ารับการฝึก	ผู้ผ่านการฝึก
1. ช่างก่อสร้าง	2	อยู่ระหว่างการฝึก
2. ช่างอุตสาหกรรม	18	อยู่ระหว่างการฝึก
3. ช่างเครื่องกล	39	1
4. ช่างไฟฟ้า อิเล็กทรอนิกส์ คอมพิวเตอร์	28	7
5. ช่างอุตสาหกรรมศิลป์	0	0
6. เกษตรอุตสาหกรรม	0	0
7. ธุรกิจและบริการ	19	14
รวม	106	22

ที่มา: สถาบันพัฒนาฝีมือแรงงานภาค 9 พิษณุโลก

**แผนภาพที่ 3-30 เปรียบเทียบจำนวนผู้เข้ารับการฝึกและผู้ผ่านการฝึกเตรียมเข้าทำงาน
จำแนกตามกลุ่มอาชีพ ไตรมาสที่ 3 ปี 2556 ในจังหวัดพิษณุโลก**

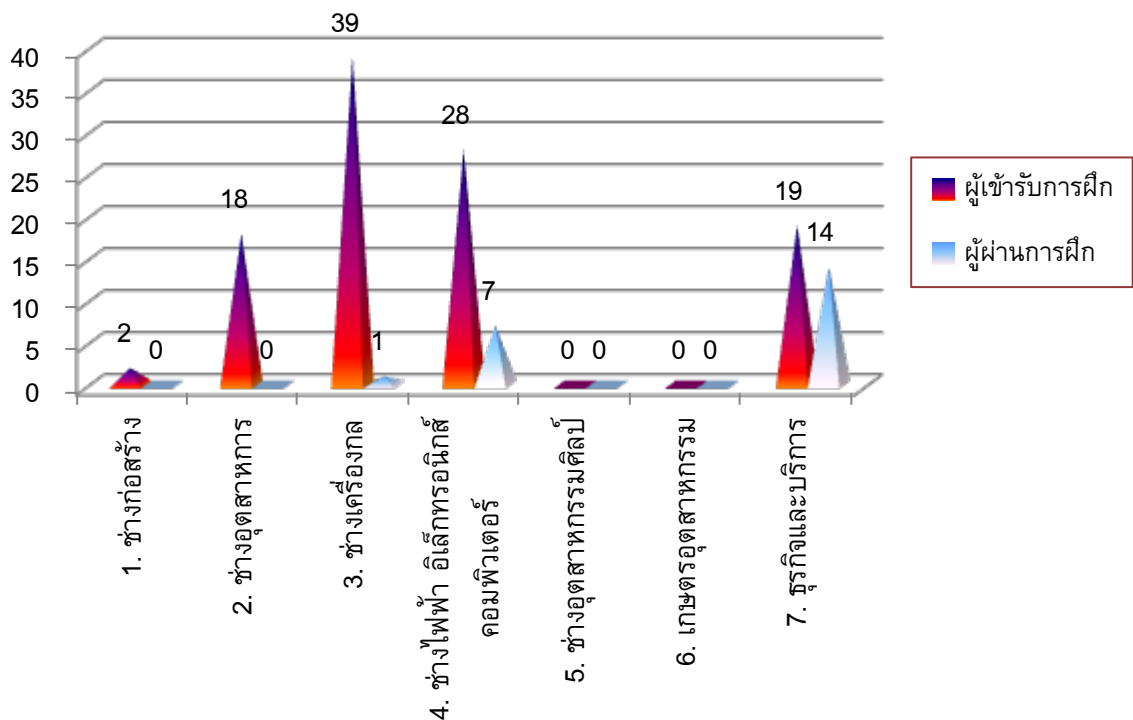

1.2) การฝึกยกระดับฝีมือแรงงาน

สำหรับการฝึกยกระดับฝีมือแรงงานในไตรมาสที่ 3 ปี 2556 (กรกฎาคม – กันยายน) พบว่ามีผู้เข้ารับการฝึกยกระดับฝีมือแรงงานทั้งสิ้น 189 คน โดยเมื่อพิจารณาตามกลุ่มอาชีพพบว่า กลุ่มพัฒนาบุคลากรฝึก มีการฝึกยกระดับฝีมือแรงงานสูงสุด ร้อยละ 51.85 (98 คน) รองลงมาคือ กลุ่มอาชีพช่างเครื่องกล ร้อยละ 30.69 (58 คน) และกลุ่มอาชีพช่างไฟฟ้า อิเล็กทรอนิกส์ คอมพิวเตอร์ ร้อยละ 17.46 (33 คน) ตามลำดับ

ทั้งนี้ ผู้ผ่านการฝึกยกระดับฝีมือแรงงานมีจำนวน 189 คน คิดเป็นร้อยละ 100 ของผู้เข้ารับการฝึกยกระดับทั้งหมด

ตารางที่ 3-22 การฝึกยกระดับฝีมือแรงงานจำแนกตามกลุ่มอาชีพ ไตรมาสที่ 3 ปี 2556 จังหวัดพิษณุโลก

หน่วย: คน

กลุ่มอาชีพ	จำนวน (คน)	
	ผู้เข้ารับการฝึก	ผู้ผ่านการฝึก
1. ช่างก่อสร้าง	-	-
2. ช่างอุตสาหกรรม (รองรับภาคอุตสาหกรรมการผลิต)	-	-
3. ช่างเครื่องกล	58	58
4. ช่างไฟฟ้า อิเล็กทรอนิกส์ คอมพิวเตอร์	33	33
5. ช่างอุตสาหกรรมศิลป์	-	-
6. เกษตรอุตสาหกรรม	-	-
7. ธุรกิจและบริการ (กลุ่มท่องเที่ยวและบริการ)	-	-
8. โลจิสติกส์	-	-
9. พัฒนาบุคลากรฝึก	98	98
รวม	189	189

ที่มา: สถาบันพัฒนาฝีมือแรงงานภาค 9 พิษณุโลก

**แผนภาพที่ 3-31 เปรียบเทียบจำนวนผู้เข้ารับการฝึกและผู้ผ่านการฝึกยกระดับฝีมือแรงงาน
จำแนกตามกลุ่มอาชีพ ไตรมาสที่ 3 ปี 2556 จังหวัดพิษณุโลก**

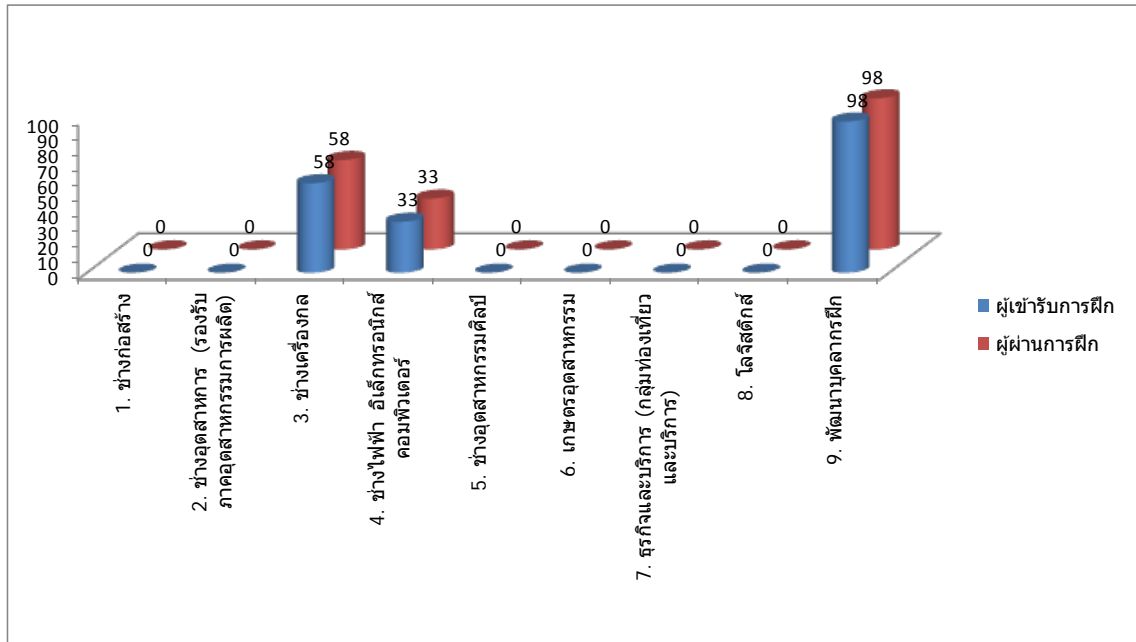

2) การทดสอบฝีมือแรงงาน

ในไตรมาสที่ 3 ปี 2556 (กรกฎาคม – กันยายน) มีผู้เข้ารับทดสอบฝีมือแรงงานกับสถาบันพัฒนาฝีมือแรงงานภาค 9 พิษณุโลก ทั้งหมด 329 คน โดยกลุ่มช่างก่อสร้าง มีผู้เข้ารับการทดสอบมากที่สุด จำนวน 106 คน (คิดเป็นร้อยละ 32.22 ของผู้เข้ารับการทดสอบทั้งหมด) รองลงมา ได้แก่ กลุ่มช่างไฟฟ้า อิเล็กทรอนิกส์ คอมพิวเตอร์ จำนวน 89 คน (ร้อยละ 27.05) กลุ่มธุรกิจและบริการ (กลุ่มท่องเที่ยวและบริการ) จำนวน 48 คน (ร้อยละ 14.59) และกลุ่มช่างเครื่องกล 46 คน (ร้อยละ 13.98) ตามลำดับ

ทั้งนี้จากจำนวนผู้เข้ารับการทดสอบมาตรฐานฝีมือแรงงานข้างต้น มีผู้ผ่านการทดสอบจำนวน 250 คน คิดเป็นร้อยละ 75.99 ของผู้เข้ารับการทดสอบทั้งหมด โดยกลุ่มอาชีพที่มีร้อยละการผ่านการทดสอบมากที่สุด ได้แก่ กลุ่มช่างก่อสร้าง ร้อยละ 38.40 (96 คน) รองลงมาได้แก่ กลุ่มช่างไฟฟ้า อิเล็กทรอนิกส์ คอมพิวเตอร์ ร้อยละ 19.20 (48 คน) กลุ่มช่างเครื่องกล ร้อยละ 18.00 (45 คน) และกลุ่มธุรกิจและบริการ (กลุ่มท่องเที่ยวและบริการ) ร้อยละ 14.40 (36 คน) ตามลำดับ

**ตารางที่ 3-23 การทดสอบมาตรฐานฝีมือแรงงานจำแนกตามกลุ่มอาชีพไตรมาสที่ 3 ปี 2556
จังหวัดพิษณุโลก**

หน่วย: คน

กลุ่มอาชีพ	จำนวน	
	ผู้เข้ารับการทดสอบ	ผู้ผ่านการทดสอบ
1. ช่างก่อสร้าง	106	96
2. ช่างอุตสาหกรรม (รองรับภาคอุตสาหกรรมการผลิต)	40	25
3. ช่างเครื่องกล	46	45
4. ช่างไฟฟ้า อิเล็กทรอนิกส์ คอมพิวเตอร์	89	48
5. ช่างอุตสาหกรรมศิลป์	-	-
6. เกษตรอุตสาหกรรม	-	-
7. ธุรกิจและบริการ (กลุ่มท่องเที่ยวและบริการ)	48	36
รวม	329	250

ที่มา: สถาบันพัฒนาฝีมือแรงงานภาค 9 พิษณุโลก

**แผนภาพที่ 3-32 เปรียบเทียบจำนวนผู้เข้ารับการทดสอบและ ผู้ผ่านการทดสอบฝีมือ
แรงงานจำแนกตามกลุ่มอาชีพ ไตรมาสที่ 3 ปี 2556 จังหวัดพิษณุโลก**

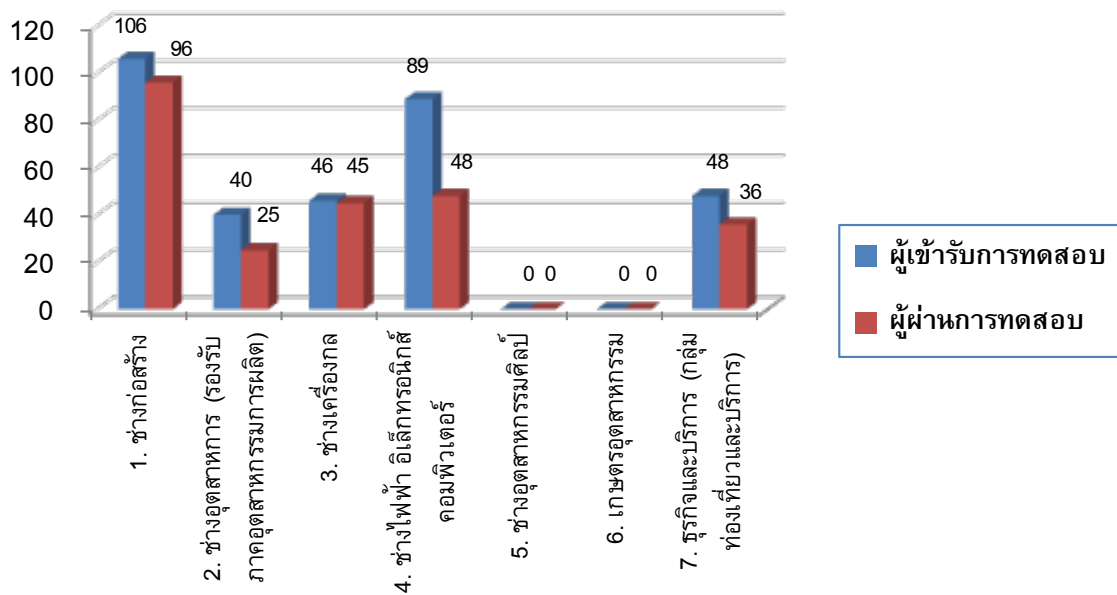

3.4 การคุ้มครองแรงงานและสวัสดิการ

1) การตรวจแรงงาน

1.1) การตรวจคุ้มครองแรงงาน

ในไตรมาสที่ 3 ปี 2556 สำนักงานสวัสดิการและคุ้มครองแรงงานจังหวัดพิษณุโลก ได้ดำเนินการตรวจสอบสถานประกอบการทั้งสิ้น 82 แห่ง มีลูกจ้างที่ผ่านการตรวจหรือได้รับการคุ้มครองรวม 5,761 คน จำแนกเป็นชาย 3,181 คน (ร้อยละ 55.22 ของลูกจ้างที่ผ่านการตรวจทั้งหมด) หญิง 2,580 คน (ร้อยละ 44.78) ซึ่งสถานประกอบการที่ตรวจสอบส่วนใหญ่เป็นสถานประกอบการที่มีการจ้างงาน 1-4 คน จำนวน 27 แห่ง (คิดเป็นร้อยละ 32.93) รองลงมาเป็นสถานประกอบการขนาด 5-9 คน 15 แห่ง (ร้อยละ 18.29) ขณะที่สถานประกอบการขนาดใหญ่ตั้งแต่ 1,000 คน ขึ้นไป มีการตรวจเพียง 1 แห่งเท่านั้น (ร้อยละ 1.22)

จากผลการตรวจพบว่าสถานประกอบการส่วนใหญ่ร้อยละ 100 (จำนวน 82 แห่ง) ปฏิบัติถูกต้องตามกฎหมาย ขณะที่สถานประกอบการที่ปฏิบัติไม่ถูกต้องตามกฎหมายมีร้อยละ 0 (จำนวน 0 แห่ง) เมื่อพิจารณาผลการตรวจจำแนกตามขนาดของสถานประกอบการ พบว่า สถานประกอบการทุกขนาดส่วนใหญ่ มีอัตราการปฏิบัติถูกต้อง¹ มากที่สุด ร้อยละ 100

เมื่อพิจารณาเปรียบเทียบเฉพาะกลุ่มสถานประกอบการที่ปฏิบัติไม่ถูกต้องตามกฎหมาย โดยเปรียบเทียบจำนวนสถานประกอบการที่ปฏิบัติไม่ถูกต้องในแต่ละขนาดสถานประกอบการกับสถานประกอบการที่ปฏิบัติไม่ถูกต้องทั้งหมด ในไตรมาส 3 ปี 2556 พบว่าสถานประกอบการ มีการปฏิบัติถูกต้องทั้งหมด และเมื่อศึกษาวิเคราะห์เปรียบเทียบอัตราการปฏิบัติถูกต้องตามกฎหมายในแต่ละขนาดสถานประกอบการ โดยพิจารณาจำนวนสถานประกอบการที่ปฏิบัติถูกต้องตามกฎหมายกับสถานประกอบการที่ตรวจทั้งหมดในแต่ละขนาดสถานประกอบการพบว่าสถานประกอบการที่มีขนาดต่างปฏิบัติถูกต้องตามกฎหมาย ร้อยละ 100

ตารางที่ 3-24 การตรวจแรงงาน จำแนกตามสถานประกอบการไตรมาสที่ 3 ปี 2556 จังหวัดพิษณุโลก

ขนาดสถานประกอบการ	สถานประกอบการที่ผ่านการตรวจ (แห่ง)	ลูกจ้างที่ผ่านการตรวจ (คน)				ผลการตรวจ (แห่ง)	
		ชาย	หญิง	เด็ก	รวม	ปฏิบัติถูกต้อง	ปฏิบัติไม่ถูกต้อง
1 - 4 คน	27	33	37	-	70	27	-
5 - 9 คน	15	41	56	-	97	15	-
10 - 19 คน	13	54	111	-	165	13	-
20 - 49 คน	7	123	97	-	220	7	-

¹ อัตราการปฏิบัติถูกต้องตามกฎหมายของการตรวจคุ้มครองแรงงาน = (จำนวนสถานประกอบการที่ปฏิบัติถูกต้องของการตรวจคุ้มครองแรงงาน ขนาด i / จำนวนสถานประกอบการที่ผ่านการตรวจคุ้มครองแรงงานทั้งหมดขนาด i) x 100

50 - 99 คน	3	159	87	-	246	3	-
100 - 299 คน	4	306	292	-	598	4	-
300 - 499 คน	12	1,585	1,580	-	3,165	12	-
500 - 999 คน	-	-	-	-	-	-	-
1,000 คนขึ้นไป	1	880	320	-	1,200	1	-
รวม	82	3,181	2,580	-	5,761	82	-

ที่มา: สำนักงานสวัสดิการและคุ้มครองแรงงานจังหวัดพิษณุโลก

**แผนภาพที่ 3-33 เปรียบเทียบสถานประกอบการที่ปฏิบัติถูกต้อง/ไม่ถูกต้องตามกฎหมาย
คุ้มครองแรงงาน ไตรมาสที่ 3 ปี 2556 จังหวัดพิษณุโลก**

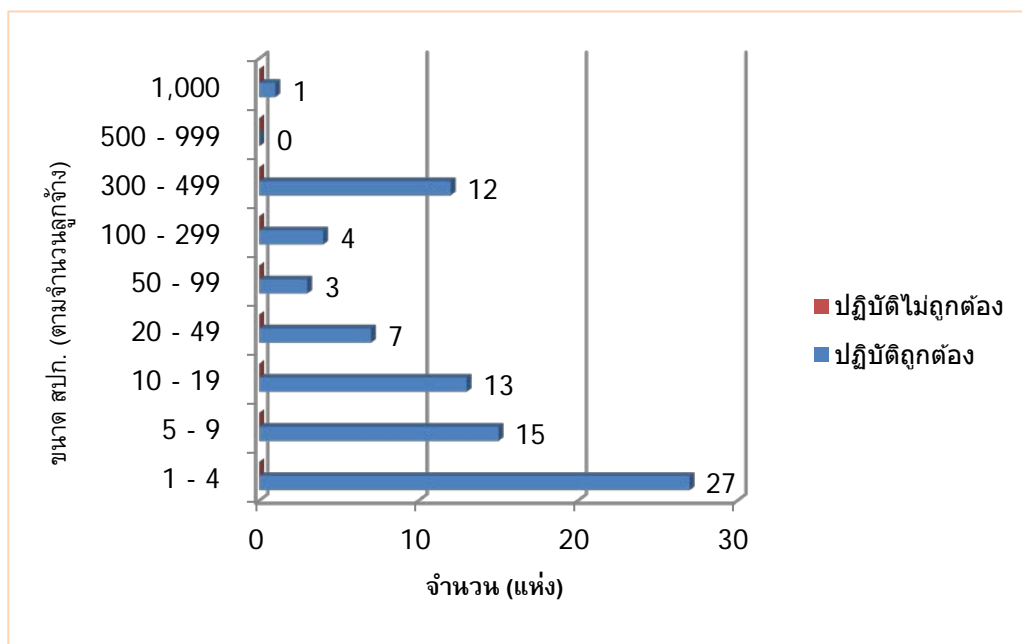

**ตารางที่ 3-25 เรื่องที่สถานประกอบการปฏิบัติไม่ถูกต้องตามกฎหมายคุ้มครองแรงงาน ไตรมาส 3
จังหวัดพิษณุโลก**

ประเภทอุตสาหกรรม	เรื่องที่ปฏิบัติไม่ถูกต้อง (แห่ง)											
	วันทำงาน	เวลาทำงาน	เวลาพัก	เงินประกันในการทำงาน	วันหยุด	สิทธิการลา	การจ่ายค่าจ้าง	ค่าล่วงเวลาและค่าทำงาน	ค่าจ้างขั้นต่ำ	ข้อบังคับ	สถานที่จ่ายค่าจ้าง	ระยะเวลาจ่ายค่าจ้าง
1. เกษตรกรรม การล่าสัตว์ และการป่าไม้	0	0	0	0	0	0	0	0	0	0	0	0
2. การประมง	0	0	0	0	0	0	0	0	0	0	0	0
3. การทำเหมืองแร่ และเหมืองหิน	0	0	0	0	0	0	0	0	0	0	0	0
4. การผลิต	0	0	0	0	0	0	0	0	0	0	0	0

5. การไฟฟ้า ก๊าซ และการประปา	0	0	0	0	0	0	0	0	0	0	0	0
6. การก่อสร้าง	0	0	0	0	0	0	0	0	0	0	0	0
7. การขายส่ง ขายปลีก การซ่อมแซมยานยนต์ ฯลฯ	0	0	0	0	0	0	0	0	0	0	0	0
8. โรงแรม และภัตตาคาร	0	0	0	0	0	0	0	0	0	0	0	0
9. การขนส่ง สถานที่เก็บสินค้า และการคมนาคม	0	0	0	0	0	0	0	0	0	0	0	0
10. การเป็นสื่อกลางทางการเงิน	0	0	0	0	0	0	0	0	0	0	0	0
11. กิจการด้านอสังหาริมทรัพย์ กิจการทางธุรกิจ	0	0	0	0	0	0	0	0	0	0	0	0
12. การบริหารราชการ และการป้องกันประเทศ ฯลฯ	0	0	0	0	0	0	0	0	0	0	0	0
13. การศึกษา	0	0	0	0	0	0	0	0	0	0	0	0
14. งานด้านสุขภาพ และงานสังคมสงเคราะห์	0	0	0	0	0	0	0	0	0	0	0	0
15. กิจกรรมด้านบริการชุมชน สังคม ฯ	0	0	0	0	0	0	0	0	0	0	0	0
16. ลูกจ้างในครัวเรือนส่วนบุคคล	0	0	0	0	0	0	0	0	0	0	0	0
17. องค์การระหว่างประเทศ อื่น ๆ และสมาชิก	0	0	0	0	0	0	0	0	0	0	0	0
18. ไม่ทราบ	0	0	0	0	0	0	0	0	0	0	0	0
รวม	0	0	0	0	0	0	0	0	0	0	0	0

ที่มา: สำนักงานสวัสดิการและคุ้มครองแรงงานจังหวัดพิษณุโลก

1.2) การตรวจความปลอดภัยในสถานประกอบการ

ในไตรมาสที่ 3 ปี 2556 สำนักงานสวัสดิการและคุ้มครองแรงงานจังหวัดพิษณุโลก ได้ดำเนินการตรวจความปลอดภัยในสถานประกอบการทั้งสิ้น 55 แห่ง ซึ่งสถานประกอบการที่ตรวจส่วนใหญ่เป็นสถานประกอบการที่มีการจ้างงาน 20-49 คน จำนวน 13 แห่ง (คิดเป็นร้อยละ 23.64) รองลงมาเป็นสถานประกอบการขนาด 1-4 คน จำนวน 11 แห่ง (ร้อยละ 20.00) ขณะที่สถานประกอบการขนาดใหญ่ตั้งแต่ 300 คน ขึ้นไป มีการตรวจเพียง 2 แห่งเท่านั้น (ร้อยละ 3.64) ทั้งนี้ สถานประกอบการที่ผ่านการตรวจส่วนใหญ่จะอยู่ในกลุ่มการขายส่ง การขายปลีก การซ่อมแซมยานยนต์ รถจักรยานยนต์ ของใช้ส่วนบุคคล จำนวน 20 แห่ง (คิดเป็นร้อยละ 36.36) รองลงมา คือการเป็นสื่อกลางทางการเงิน จำนวน 7 แห่ง (ร้อยละ 12.73) และ โรงแรมและภัตตาคาร จำนวน 6 แห่ง (ร้อยละ 10.91) ตามลำดับ

จำนวนลูกจ้างที่ผ่านการตรวจมีทั้งสิ้น 3,272 คน เป็นชาย จำนวน 1,893 คน (คิดเป็นร้อยละ 57.85 ของลูกจ้างที่ผ่านการตรวจทั้งหมด) หญิง จำนวน 1,379 คน (ร้อยละ 42.15) และเด็ก จำนวน 0 คน (ร้อยละ 0) โดยลูกจ้างส่วนใหญ่ทำงานในการขายส่ง การขายปลีก การซ่อมแซมยานยนต์ รถจักรยานยนต์ ของใช้ส่วนบุคคล และของใช้ในครัวเรือน ร้อยละ 29.80 (จำนวน 975 คน)

รองลงมา ได้แก่ การขนส่ง สถานที่เก็บสินค้า และการคมนาคม ร้อยละ 20.72 (จำนวน 678 คน) และเกษตรกรรม การล่าสัตว์ และการป่าไม้ ร้อยละ 15.71 (จำนวน 514 คน) ตามลำดับ

ผลการตรวจความปลอดภัยพบว่า สถานประกอบการส่วนใหญ่ ร้อยละ 98.18 ปฏิบัติถูกต้อง (จำนวน 54 แห่ง) และมีสถานประกอบการเพียงร้อยละ 1.82 (จำนวน 1 แห่ง) ปฏิบัติไม่ถูกต้อง โดยสถานประกอบการที่มีอัตราการปฏิบัติไม่ถูกต้องตามกฎหมายของการตรวจความปลอดภัย² สูงสุด ได้แก่ สถานประกอบการขนาดใหญ่ 100-299 คน ประเภทอุตสาหกรรม การขนส่ง สถานที่เก็บสินค้า และการคมนาคม จำนวนร้อยละ 100 (จำนวน 1 แห่ง ของจำนวนผลการตรวจที่ปฏิบัติไม่ถูกต้องทั้งหมด)

ตารางที่ 3-26 การตรวจความปลอดภัยในการทำงานจำแนกตามขนาดของสถานประกอบการ ไตรมาสที่ 3 ปี 2556 จังหวัดพิษณุโลก

ขนาดสถานประกอบการ	สถานประกอบการที่ผ่านการตรวจ (แห่ง)	ลูกจ้างที่ผ่านการตรวจ (คน)				ผลการตรวจ (แห่ง)	
		ชาย	หญิง	เด็ก	รวม	ปฏิบัติถูกต้อง	ปฏิบัติไม่ถูกต้อง
1 - 4 คน	11	17	15	-	32	11	-
5 - 9 คน	8	23	30	-	53	8	-
10 - 19 คน	10	51	84	-	135	10	-
20 - 49 คน	13	205	165	-	370	13	-
50 - 99 คน	3	179	57	-	236	3	-
100 - 299 คน	8	956	836	-	1,792	7	1
300 - 499 คน	2	462	192	-	654	2	-
500 - 999 คน	-	-	-	-	-	-	-
1,000 คนขึ้นไป	-	-	-	-	-	-	-
รวม	55	1,893	1,379	-	3,272	54	1

ที่มา: สำนักงานสวัสดิการและคุ้มครองแรงงานจังหวัดพิษณุโลก

² อัตราการปฏิบัติไม่ถูกต้องตามกฎหมายของการตรวจความปลอดภัย = (จำนวนสถานประกอบการที่ปฏิบัติไม่ถูกต้องของการตรวจความปลอดภัยขนาด i / จำนวนสถานประกอบการที่ผ่านการตรวจความปลอดภัยทั้งหมดขนาด i) x 100

แผนภาพที่ 3-34 เปรียบเทียบสถานประกอบการที่ปฏิบัติถูกต้อง/ไม่ถูกต้องตามจากการตรวจความปลอดภัยในการทำงาน ไตรมาสที่ 3 ปี 2556 จังหวัดพิษณุโลก

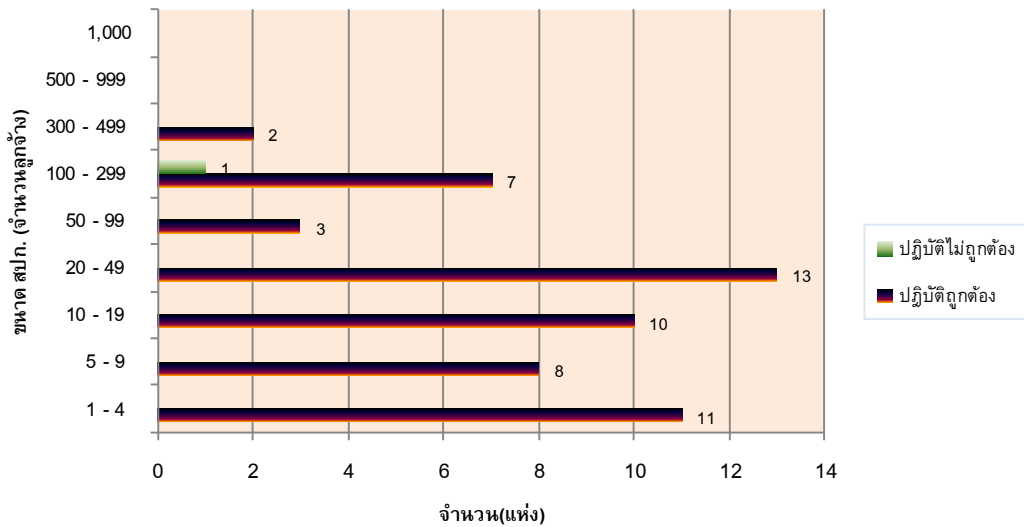

ตารางที่ 3-27 การตรวจความปลอดภัยในการทำงานจำแนกตามอุตสาหกรรม ไตรมาสที่ 3 ปี 2556 จังหวัดพิษณุโลก

ประเภทอุตสาหกรรม	สปก. ที่ผ่านการตรวจ (แห่ง)	ลูกจ้าง ที่ผ่านการตรวจ (คน)	ผลการตรวจ (แห่ง)	
			ปฏิบัติ ถูกต้อง	ปฏิบัติ ไม่ถูกต้อง
1. เกษตรกรรม การล่าสัตว์ และการป่าไม้	3	514	3	-
2. การประมง	-	-	-	-
3. การทำเหมืองแร่ และเหมืองหิน	-	-	-	-
4. การผลิต	5	409	5	-
5. การไฟฟ้า ก๊าซ และการประปา	-	-	-	-
6. การก่อสร้าง	4	365	4	-
7. การขายส่ง การขายปลีก การซ่อมแซมยานยนต์ รถจักรยานยนต์ ของใช้ส่วนบุคคล	20	975	20	-
8. โรงแรม และภัตตาคาร	6	90	6	-
9. การขนส่ง สถานที่เก็บสินค้า และการคมนาคม	3	678	2	1
10. การเป็นสื่อกลางทางการเงิน	7	118	7	-
11. กิจการด้านอสังหาริมทรัพย์ การให้เช่า และกิจกรรมทางธุรกิจ	4	108	4	-
12. การบริหารราชการ และการป้องกันประเทศ รวมทั้งการ ประกันสังคมภาคบังคับ	-	-	-	-
13. การศึกษา	2	10	2	-
14. งานด้านสุขภาพ และงานสังคมสงเคราะห์	1	5	1	-
15. กิจกรรมด้านบริการชุมชน สังคม และการบริการส่วนบุคคล อื่น ๆ	-	-	-	-

16. ลูกจ้างในครัวเรือนส่วนบุคคล	-	-	-	-
17. องค์กรระหว่างประเทศและองค์กรต่างประเทศอื่นๆ และสมาชิก	-	-	-	-
18. ไม่ทราบ	-	-	-	-
รวม	55	3,272	54	1

ที่มา: สำนักงานสวัสดิการและคุ้มครองแรงงานจังหวัดพิษณุโลก

2) แรงงานสัมพันธ์

2.1) องค์กรนายจ้างและลูกจ้าง

ในไตรมาสที่ 3 ปี 2556 นี้พบว่า จังหวัดพิษณุโลกมีองค์กรนายจ้าง 0 แห่ง สำหรับองค์กรลูกจ้างนั้น มีอยู่เพียง 1 แห่งเท่านั้น

ตารางที่ 3-28 จำนวนองค์กรนายจ้าง จำแนกตามประเภทองค์กร ไตรมาสที่ 3 ปี 2556 จังหวัดพิษณุโลก

ประเภทองค์กร	จำนวน (แห่ง)
สมาคมนายจ้าง	-
สหพันธ์นายจ้าง	-
สภาองค์กรนายจ้าง	-
รวม	-

ที่มา: สำนักงานสวัสดิการและคุ้มครองแรงงานจังหวัดพิษณุโลก

แผนภาพที่ 3-35 สัดส่วนขององค์กรนายจ้างประเภทต่าง ๆ ไตรมาสที่ 3 ปี 2556 จังหวัดพิษณุโลก

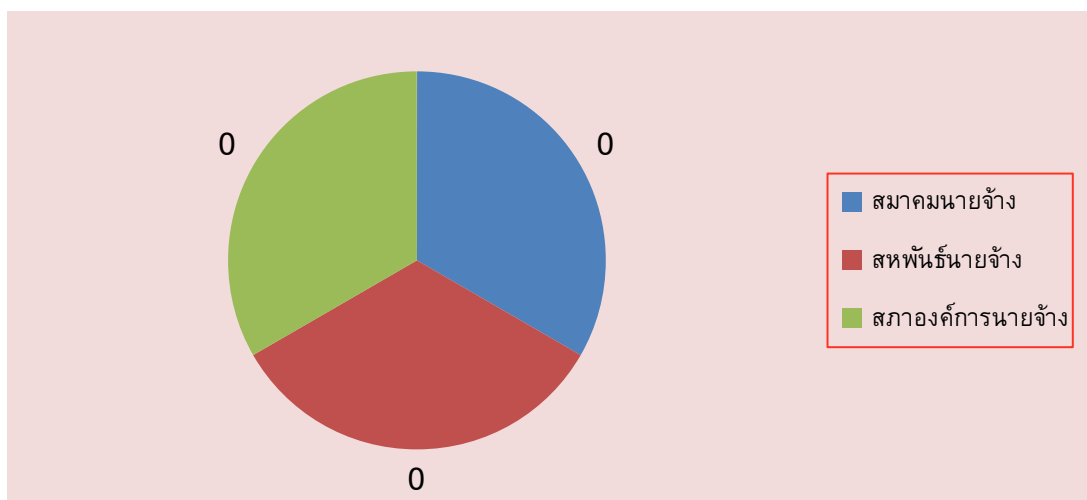

ตารางที่ 3-29 จำนวนองค์การลูกจ้าง จำแนกตามประเภทองค์กร ไตรมาสที่ 3 ปี 2556 จังหวัดพิษณุโลก

ประเภทองค์กร	จำนวน (แห่ง)
สหภาพแรงงานรัฐวิสาหกิจ	0
สหภาพแรงงานในกิจการเอกชน	1
สหพันธ์แรงงาน	0
สภาองค์กรลูกจ้าง	0
รวม	1

ที่มา: สำนักงานสวัสดิการและคุ้มครองแรงงานจังหวัดพิษณุโลก

แผนภาพที่ 3-36 สัดส่วนขององค์การลูกจ้างประเภทต่าง ๆ ไตรมาสที่ 3 ปี 2556 จังหวัดพิษณุโลก

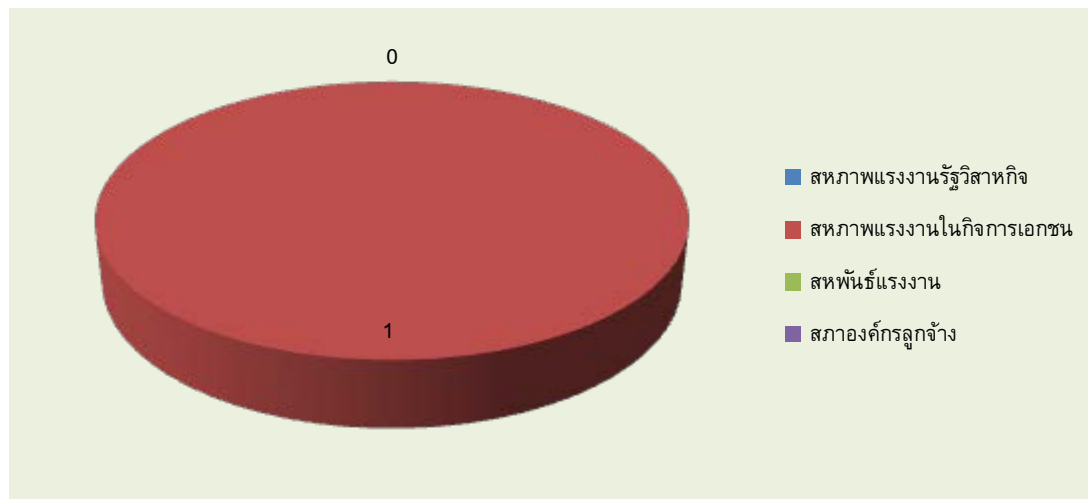

3) ข้อพิพาทและความขัดแย้ง

ยังไม่มีข้อมูลสถิติในไตรมาสที่ 3 ปี 2556 (กรกฎาคม – กันยายน 2556)

ตารางที่ 3-30 ข้อเรียกร้อง ข้อพิพาท ข้อขัดแย้ง ไตรมาสที่ 3 ปี 2556 จังหวัดพิษณุโลก

ข้อเรียกร้อง/ข้อพิพาท/ข้อขัดแย้ง	แห่ง	ครั้ง	คน
การแจ้ง/ยุติข้อเรียกร้อง	0	0	0
1. การแจ้งข้อเรียกร้อง	0	0	0
2. การยุติข้อเรียกร้อง	0	0	0
2.1 การยุติโดยไม่เกิดข้อพิพาทแรงงาน	0	0	0
- ตกลงกันเอง	0	0	0
- ถอนข้อเรียกร้อง	0	0	0
- อื่น ๆ	0	0	0
2.2 การเกิดข้อพิพาทแรงงาน	0	0	0
3. ข้อเรียกร้องยังไม่ยุติ	0	0	0

การเกิดข้อพิพาท/ยุติข้อพิพาท	0	0	0
1. การเกิดข้อพิพาทแรงงาน	0	0	0
2. การยุติข้อพิพาทแรงงาน	0	0	0
- ยุติภายใน 5 วัน	0	0	0
- ยุติเกิน 5 วัน	0	0	0
- ชี้ขาดโดยบังคับ	0	0	0
- ชี้ขาดโดยสมัครใจ	0	0	0
- อื่น ๆ	0	0	0
3. ข้อพิพาทแรงงานยังไม่ยุติ	0	0	0
การเกิดข้อขัดแย้ง/ยุติข้อขัดแย้ง	0	0	0
1. การเกิดข้อขัดแย้ง	0	0	0
2. การยุติข้อขัดแย้ง	0	0	0
- ตกลงกันได้	0	0	0
- ถอนเรื่อง	0	0	0
- ฟ้องศาลแรงงาน	0	0	0
3. การผลงาน	0	0	0
4. ข้อขัดแย้งยังไม่ยุติ	0	0	0

ที่มา: สำนักงานสวัสดิการและคุ้มครองแรงงานจังหวัดพิษณุโลก

แผนภาพที่ 3-37 จำนวนสถานประกอบการที่มีข้อเรียกร้อง ข้อพิพาท ข้อขัดแย้ง ไตรมาสที่ 3 ปี 2556 จังหวัดพิษณุโลก

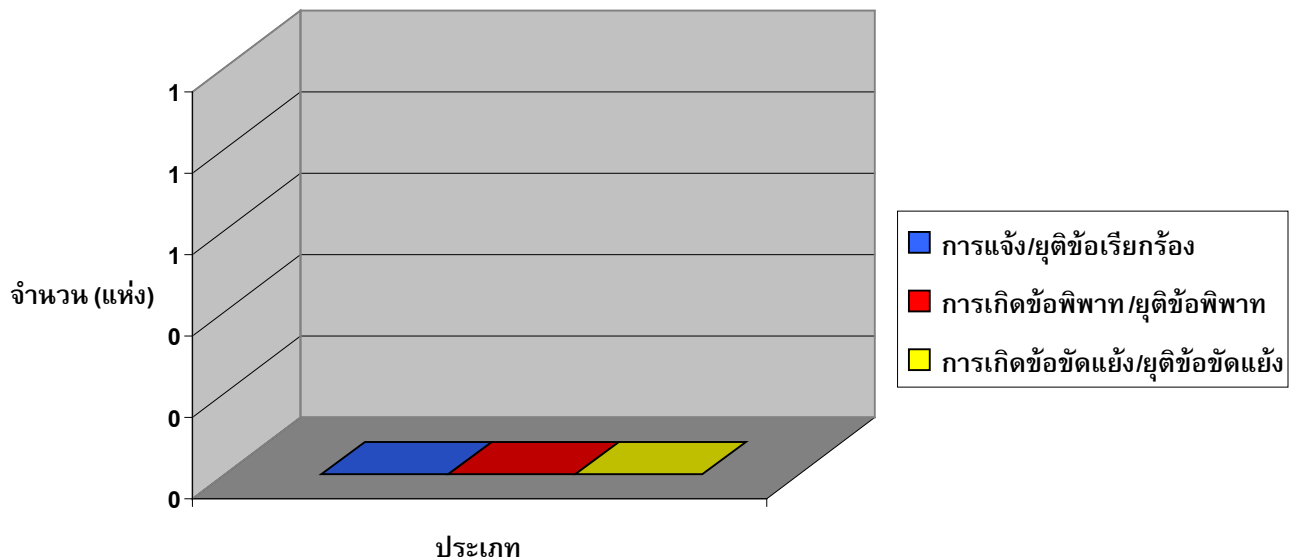

3.5 การประกันสังคม

1) สถานประกอบการในระบบประกันสังคม

1.1) จำนวนสถานประกอบการและผู้ประกันตน

ในไตรมาสที่ 3 ปี 2556 (กรกฎาคม – กันยายน) จังหวัดพิษณุโลกมีสถานประกอบการที่ขึ้นทะเบียนประกันสังคม จำนวน 2,977 แห่ง และมีผู้ประกันตนรวมทั้งสิ้น 52,525 คน เมื่อพิจารณาจำนวนสถานประกอบการและลูกจ้างที่อยู่ในข่ายกองทุนเงินทดแทน จังหวัดพิษณุโลก จำแนกประเภทอุตสาหกรรม พบว่า มีสถานประกอบการทั้งหมด 2,547 แห่ง และมีลูกจ้างจำนวน 37,767 คน ประเภทการขายส่ง ขายปลีก การซ่อมแซมยานยนต์ รถจักรยานยนต์ ของใช้ส่วนบุคคล และของใช้ในครัวเรือน มีจำนวนสถานประกอบการมากที่สุด 1,105 แห่ง (คิดเป็นร้อยละ 43.38 ของสถานประกอบการที่อยู่ในข่ายกองทุนเงินทดแทนทั้งหมด) รองลงมาได้แก่ การผลิต จำนวน 337 แห่ง (ร้อยละ 13.23) โรงแรม และภัตตาคาร 228 แห่ง (ร้อยละ 8.95) ตามลำดับ

เมื่อพิจารณาจำนวนผู้ประกันตนจำแนกรายอุตสาหกรรม พบว่า อุตสาหกรรมการขายส่ง ขายปลีก การซ่อมแซมยานยนต์ รถจักรยานยนต์ ของใช้ส่วนบุคคล และของใช้ในครัวเรือน มีจำนวนผู้ประกันตนมากที่สุด จำนวน 12,629 คน (คิดเป็นร้อยละ 33.44 ของจำนวนผู้ประกันตนที่อยู่ในข่ายกองทุนเงินทดแทนทั้งหมด) รองลงมา ได้แก่ อุตสาหกรรมการผลิต จำนวน 9,667 คน (ร้อยละ 25.60) การก่อสร้าง จำนวน 2,703 คน (ร้อยละ 7.16) งานด้านสุขภาพ และงานสังคมสงเคราะห์ จำนวน 2,169 คน (ร้อยละ 5.74) โรงแรม และภัตตาคาร 2,092 คน (ร้อยละ 5.54) ตามลำดับ

ตารางที่ 3-31 จำนวนสถานประกอบการและผู้ประกันตนที่อยู่ในข่ายกองทุนเงินทดแทน จำแนกตามอุตสาหกรรม ไตรมาสที่ 3 ปี 2556 จังหวัดพิษณุโลก

ประเภทอุตสาหกรรม	จำนวน	
	สปก.(แห่ง)	ผปต.(คน)
1. การทำเหมืองแร่ และเหมืองหิน	4	249
2. การผลิต	337	9,667
3. การไฟฟ้า ก๊าซ และการประปา	56	1,176
4. การก่อสร้าง	201	2,703
5. การขายส่ง การขายปลีก การซ่อมแซมยานยนต์ รถจักรยานยนต์ ของใช้ส่วนบุคคล และของใช้ในครัวเรือน	1,105	12,629
6. โรงแรม และภัตตาคาร	228	2,092
7. การขนส่ง สถานที่เก็บสินค้า และการคมนาคม	105	1,820
8. การเป็นสื่อกลางทางการเงิน	224	2,021
9. กิจกรรมด้านอสังหาริมทรัพย์ การให้เช่า และกิจกรรมทางธุรกิจ	31	150
10. การศึกษา	1	2
11. งานด้านสุขภาพ และงานสังคมสงเคราะห์	55	2,169
12. กิจกรรมด้านบริการชุมชน สังคม และการบริการส่วนบุคคลอื่น ๆ	88	1,453
13. ลูกจ้างในครัวเรือนส่วนบุคคล	-	-

14. องค์การระหว่างประเทศ และองค์การต่างประเทศอื่นๆ และสมาชิก	-	-
15. ไม่ทราบ	112	1,636
รวม	2,547	37,767

ที่มา: สำนักงานประกันสังคมจังหวัดพิษณุโลก

แผนภาพที่ 3-38 5 อันดับประเภทอุตสาหกรรมที่มีจำนวนผู้ประกันตนมากที่สุด ไตรมาสที่ 3 ปี 2556 จังหวัดพิษณุโลก

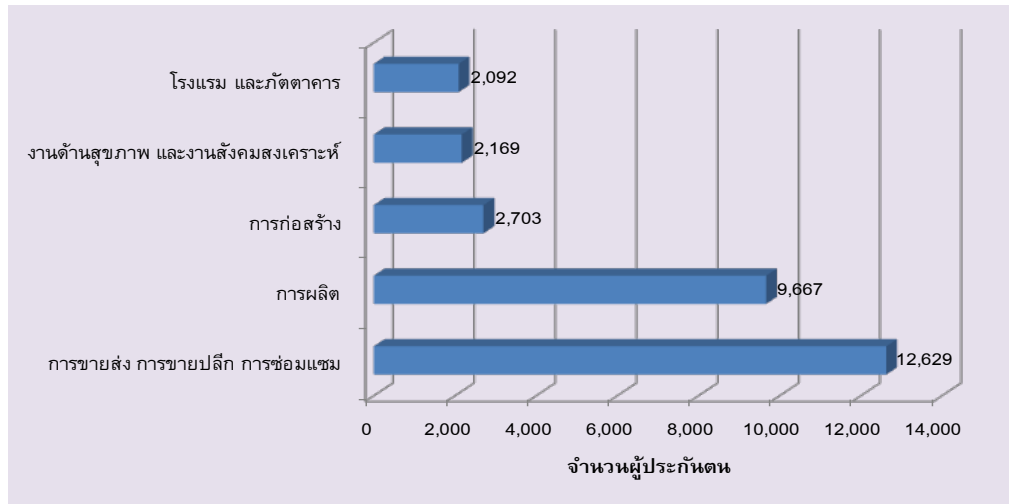

1.2) จำนวนสถานพยาบาลหลักในสังกัดประกันสังคม

จังหวัดพิษณุโลก มีจำนวนสถานพยาบาลหลักในสังกัดประกันสังคมจำนวน 3 แห่ง ในไตรมาสที่ 3 ปี 2556 นี้แบ่งเป็นสถานพยาบาลของรัฐบาล 3 แห่ง และสถานพยาบาลเอกชน 0 แห่ง (คิดเป็นร้อยละ 100 และร้อยละ 0 ของสถานพยาบาลหลักทั้งหมด ตามลำดับ)

ตารางที่ 3-32 จำนวนสถานพยาบาลในสังกัดประกันสังคมจำแนกตามประเภทสถานพยาบาล ไตรมาสที่ 3 ปี 2556 จังหวัดพิษณุโลก

ประเภทสถานพยาบาล	แห่ง
รัฐบาล	3
เอกชน	0
รวม	3

ที่มา: สำนักงานประกันสังคมจังหวัดพิษณุโลก

แผนภาพที่ 3-39 เปรียบเทียบสัดส่วนของสถานพยาบาลในสังกัดประกันสังคม จำแนกตามประเภทสถานพยาบาล ไตรมาสที่ 3 ปี 2556 จังหวัดพิษณุโลก

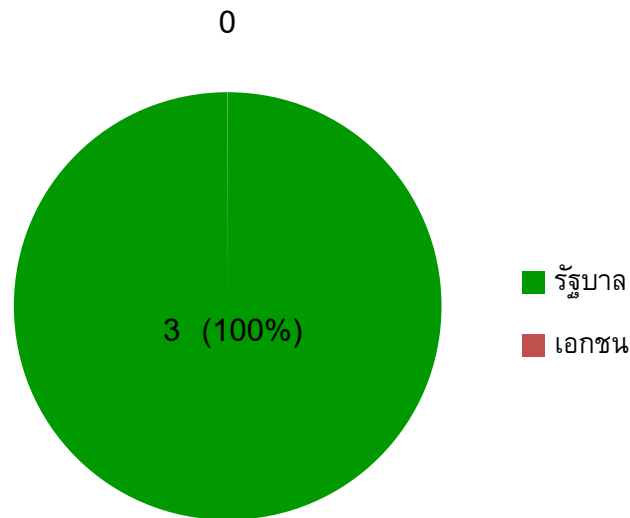

2) การใช้บริการประกันสังคม

2.1) การใช้บริการกองทุนประกันสังคม

ในไตรมาสที่ 3 ปี 2556 จำนวนผู้ประกันตนของจังหวัดพิษณุโลกที่มาใช้บริการกองทุนประกันสังคมมีจำนวน 15,146 คน (หรือร้อยละ 28.84 ของจำนวนผู้ประกันตนทั้งหมด) โดยประเภทประโยชน์ทดแทนที่ผู้ประกันตนมาใช้บริการสูงสุด ได้แก่ กรณีสงเคราะห์บุตร จำนวน 11,529 คน หรือร้อยละ 76.12 ของผู้บริการทั้งหมด รองลงมา คือ กรณีเจ็บป่วย จำนวน 1,829 คน (ร้อยละ 12.08) กรณีว่างงาน จำนวน 1,286 คน (ร้อยละ 8.49) กรณีคลอดบุตร จำนวน 218 คน (ร้อยละ 1.44) กรณีทุพพลภาพ จำนวน 138 คน (ร้อยละ 0.91) กรณีชราภาพ จำนวน 128 คน (ร้อยละ 0.85) และกรณีตาย จำนวน 18 คน (ร้อยละ 0.12) ตามลำดับ

เมื่อพิจารณาปริมาณการจ่ายเงินประโยชน์ทดแทน พบว่า กรณีเจ็บป่วยมีการจ่ายเงินสูงสุดถึง 10,703,215.50 ล้านบาท คิดเป็นร้อยละ 35.00 ของเงินประโยชน์ทดแทนที่จ่าย รองลงมา ได้แก่ กรณีคลอดบุตร 5,120,000.00 ล้านบาท (ร้อยละ 16.74) กรณีสงเคราะห์บุตร 4,936,800.00 ล้านบาท (ร้อยละ 16.14) กรณีชราภาพ 4,259,184.00 ล้านบาท (ร้อยละ 13.93) กรณีว่างงาน 3,782,028.95 (ร้อยละ 12.37) กรณีตาย 1,317,654.25 ล้านบาท (ร้อยละ 4.31) และกรณีทุพพลภาพ 461,318.30 ล้านบาท (ร้อยละ 1.51) ตามลำดับ

ตารางที่ 3-33 การใช้บริการของกองทุนประกันสังคมจำแนกตามประเภทประโยชน์ทดแทน (ไม่เนื่องจากการทำงาน) ไตรมาสที่ 3 ปี 2556 จังหวัดพิษณุโลก

ประเภทประโยชน์ทดแทน	ราย	ล้านบาท
1. เจ็บป่วย	1,829	10,703,215.50
2. คลอดบุตร	218	5,120,000.00
3. ทูพพลภาพ	138	461,318.30
4. ตาย	18	1,317,654.25
5. สงเคราะห์บุตร	11,529	4,936,800.00
6. ชราภาพ	128	4,259,184.00
7. ว่างงาน	1,286	3,782,028.95
รวม	15,146	30,580,201.00

ที่มา: สำนักงานประกันสังคมจังหวัดพิษณุโลก

แผนภาพที่ 3-40 จำนวนผู้ใช้บริการของกองทุนประกันสังคมจำแนกตามประเภท ประโยชน์ทดแทน ไตรมาสที่ 3 ปี 2556 จังหวัดพิษณุโลก

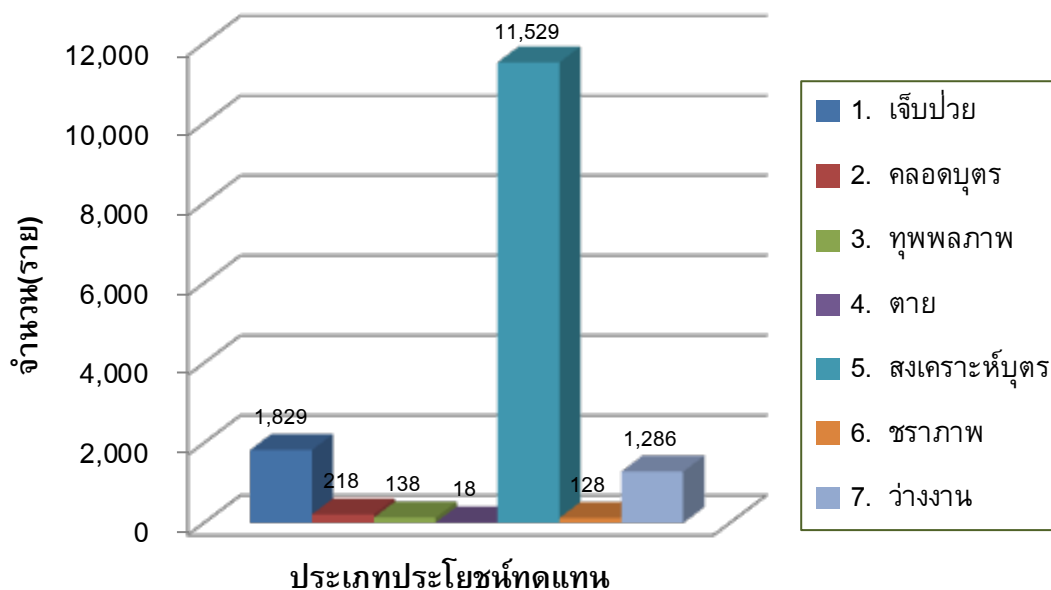

2.2) การประสบอันตรายหรือเจ็บป่วย

ผู้ประกันตนจังหวัดพิษณุโลก ประสบอันตรายหรือเจ็บป่วยจากการทำงาน (ในกองทุน) ของไตรมาสที่ 3 ปี 2556 มีจำนวน 73 คน เมื่อพิจารณาการประสบอันตรายหรือเจ็บป่วยตามขนาดของสถานประกอบการ พบว่า สถานประกอบการที่มีการจ้างงาน 201 - 500 คน มีการประสบ

อันตรายหรือเจ็บป่วยจากการทำงานมากที่สุด จำนวน 17 คน (ร้อยละ 23.29 ของผู้ประกันตนที่ประสบอันตรายทั้งหมด) รองลงมาได้แก่ สถานประกอบการขนาด 1 - 10 คน จำนวน 15 คน (ร้อยละ 20.55)

จากการพิจารณาตามการประสบอันตรายหรือเจ็บป่วยตามความร้ายแรง พบว่า ส่วนใหญ่เป็นการประสบอันตรายที่ต้องหยุดงานไม่เกิน 3 วัน จำนวน 48 คน (คิดเป็นร้อยละ 65.75 ของผู้ประกันตนที่ประสบอันตรายทั้งหมด) รองลงมาได้แก่ การประสบอันตรายที่ต้องหยุดงานเกิน 3 วัน จำนวน 25 คน (ร้อยละ 34.25) โดยไม่มีผู้ประกันตนเสียชีวิตในรอบไตรมาสนี้

โดยการประสบอันตรายส่วนใหญ่มีสาเหตุมาจากวัตถุหรือสิ่งของตัด/บาด/ทิ่มแทง จำนวน 26 คน (ร้อยละ 35.62) รองลงมา คือ วัตถุหรือสิ่งของกระแทก/ชน จำนวน 10 คน (ร้อยละ 13.70) และวัตถุหรือสิ่งของหรือสารเคมีกระเด็นเข้าตา จำนวน 9 คน (ร้อยละ 12.33) ตามลำดับ ส่วนการประสบอันตรายที่ต้องหยุดงานเกิน 3 วัน ส่วนใหญ่มีสาเหตุมาจากวัตถุหรือสิ่งของตัด/บาด/ทิ่มแทง จำนวน 10 คน (ร้อยละ 40 ของการประสบอันตรายที่ต้องหยุดงานเกิน 3 วัน) และการประสบอันตรายที่ต้องหยุดงานไม่เกิน 3 วัน ส่วนใหญ่มีสาเหตุมาจากวัตถุหรือสิ่งของตัด/บาด/ทิ่มแทง จำนวน 16 คน (ร้อยละ 33.33 ของการประสบอันตรายที่ต้องหยุดงานไม่เกิน 3 วัน)

สำหรับการใช้บริการกองทุนเงินทดแทน (เนื่องจากการทำงาน) จำแนกตามประเภทความร้ายแรง ไตรมาสที่ 3 ปี 2556 (กรกฎาคม – กันยายน 2556) มีผู้ใช้บริการทั้งหมด 73 คน แยกเป็นประเภทความร้ายแรง ได้แก่ หยุดงานเกิน 3 วัน จำนวน 25 คน จำนวนเงินที่จ่าย 132,319.65 บาท และหยุดงานไม่เกิน 3 วัน จำนวน 48 คน จำนวนเงินที่จ่าย 162,071.00 บาท

ตารางที่ 3-34 การประสบอันตรายหรือเจ็บป่วยเนื่องจากการทำงาน จำแนกตามความร้ายแรงและขนาดสถานประกอบการ (ในกองทุน) ไตรมาสที่ 3 ปี 2556 จังหวัดพิษณุโลก

ขนาดสถานประกอบการ กิจการ	ความร้ายแรง					รวม
	ตาย	ทุพพลภาพ	สูญเสียอวัยวะ บางส่วน	หยุดงาน เกิน 3 วัน	หยุดงาน ไม่เกิน 3 วัน	
1 – 10 คน	-	-	-	4	11	15
11 – 20 คน	-	-	-	2	4	6
21 – 50 คน	-	-	-	5	4	9
51 – 100 คน	-	-	-	1	0	1
101 – 200 คน	-	-	-	1	2	3
201 – 500 คน	-	-	-	7	10	17
501 – 1,000 คน	-	-	-	3	9	12
1,000 คนขึ้นไป	-	-	-	2	8	10
รวม	-	-	-	25	48	73

ที่มา: สำนักงานประกันสังคมจังหวัดพิษณุโลก

แผนภาพที่ 3-41 เปรียบเทียบจำนวนผู้ประสบอันตรายหรือเจ็บป่วยเนื่องจากการทำงาน
จำแนกตามขนาดสถานประกอบการ ไตรมาสที่ 3 ปี 2556 จังหวัดพิษณุโลก

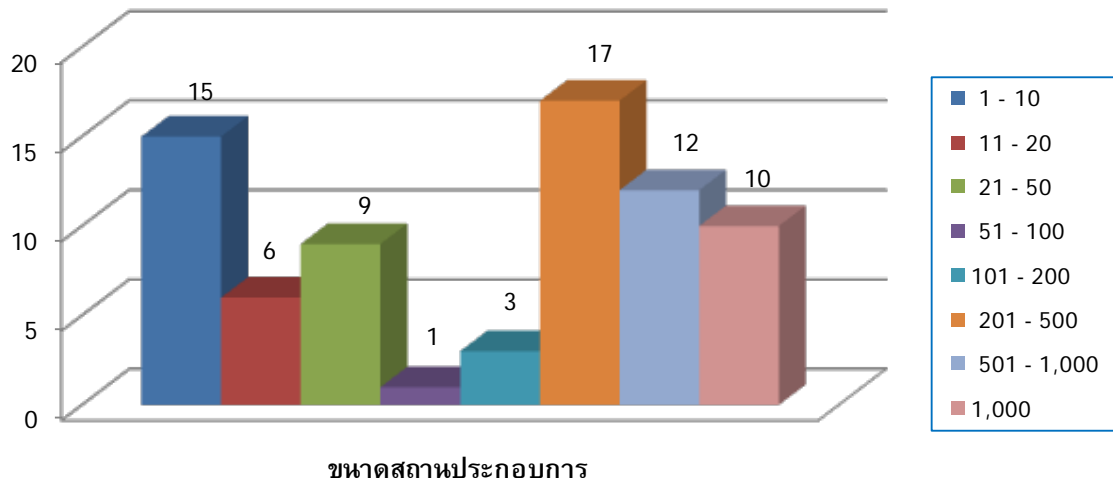

ตารางที่ 3-35 การประสบอันตรายหรือเจ็บป่วยเนื่องจากการทำงานจำแนกตามความ
ร้ายแรงและสาเหตุการประสบอันตราย(ในกองทุน) ไตรมาสที่ 3 ปี 2556 จังหวัดพิษณุโลก

สาเหตุการประสบอันตราย	ความร้ายแรง					
	ตาย	ทุพพลภาพ	สูญเสียอวัยวะ บางส่วน	หยุดงาน เกิน 3 วัน	หยุดงานไม่ เกิน 3 วัน	รวม
1. ตกจากที่สูง				4	4	8
2. หกล้ม ลื่นล้ม				1	3	4
3. อาคารหรือสิ่งก่อสร้างพังทับ					1	1
4. วัตถุหรือสิ่งของพังทลายหล่นทับ					4	4
5. วัตถุหรือสิ่งของกระแทก/ชน				4	6	10
6. วัตถุหรือสิ่งของหนีบ/ดิ่ง				2	1	3
7. วัตถุหรือสิ่งของตัด/บาด/ทิ่มแทง				10	16	26
8. วัตถุหรือสิ่งของหรือสารเคมีกระเด็นเข้าตา				1	8	9
9. ยกหรือเคลื่อนย้ายของหนัก					2	2
10. ประสบอันตรายจากท่าทางการทำงาน						-
11. อุบัติเหตุจากยานพาหนะ				3	1	4
12. วัตถุหรือสิ่งของระเบิด						-
13. ไฟฟ้าช็อต					1	1
14. ผลจากความร้อนสูง/สัมผัสของร้อน						-
15. ผลจากความเย็นจัด/สัมผัสของเย็น						-
16. สัมผัสสิ่งมีพิษ-สารเคมี						-
17. อันตรายจากรังสี						-
18. อันตรายจากแสง						-
19. ถูกทำร้ายร่างกาย						-
20. ถูกสัตว์ทำร้าย					1	1
21. โรคเนื่องจากการทำงาน						-

22. อื่น ๆ						-
รวม	0	0	0	25	48	73

ที่มา: สำนักงานประกันสังคมจังหวัดพิษณุโลก

แผนภาพที่ 3-42 สัดส่วนของผู้ประสบอันตรายหรือเจ็บป่วยเนื่องจากการทำงาน จำแนกตามความร้ายแรง ไตรมาสที่ 3 ปี 2556 จังหวัดพิษณุโลก

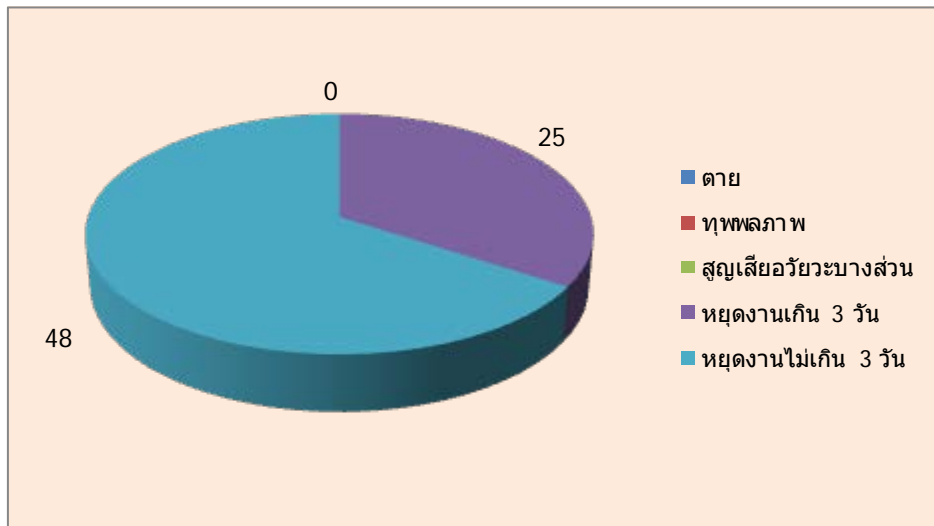

2.3) ประเภทมาตราผู้ประกันตน

จำแนกผู้ประกันตนแต่ละมาตราทั้ง 3 มาตรา ประกอบด้วยมาตรา 33,39,40 โดยมีผู้ประกันตนแยกแต่ละมาตรา ดังนี้ มาตรา 33 จำนวน 52,525 คน มาตรา 39 จำนวน 10,220 คน และมาตรา 40 จำนวน 25,611 คน รวมทั้งสิ้น จำนวน 88,356 คน

ตารางที่ 3-36 จำนวนผู้ประกันตน จำแนกตามประเภทมาตรา ไตรมาส 3 ปี 2556 จังหวัดพิษณุโลก

ผู้ประกันตน	จำนวน (ราย)
มาตรา 33	52,525
มาตรา 39	10,220
มาตรา 40	25,611
รวม	88,356

ที่มา: สำนักงานประกันสังคมจังหวัดพิษณุโลก

แผนภาพที่ 3-43 จำนวนผู้ประกันตนจำแนกตามประเภทมาตรา ไตรมาส 3 ปี 2556 จังหวัดพิษณุโลก

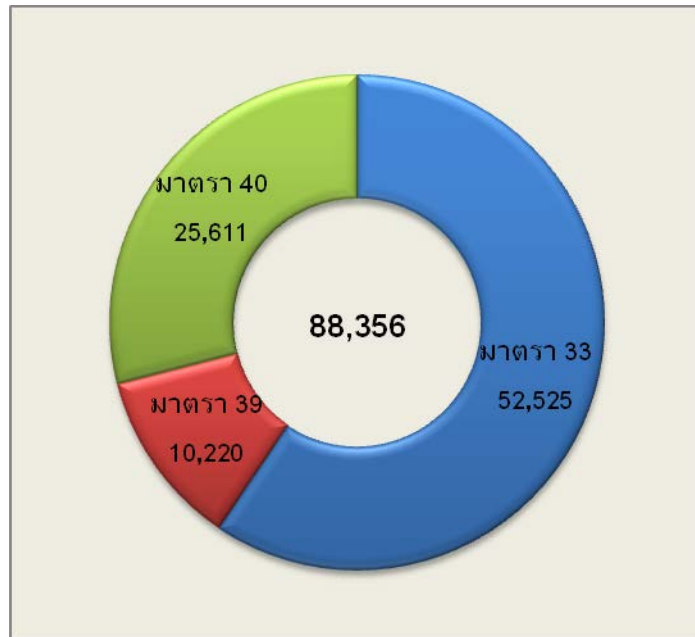

บทที่ 4

ผลการสำรวจอุปสงค์และอุปทานแรงงาน

ผลการสำรวจอุปสงค์และอุปทานแรงงานในระดับจังหวัด เป็นการนำเสนอข้อมูลที่ได้จากการสำรวจความต้องการแรงงานของผู้ประกอบการและข้อมูลการผลิตบุคลากรของสถานศึกษาภายในจังหวัด จาก “โครงการเพิ่มประสิทธิภาพการจัดเก็บข้อมูลตลาดแรงงานในระดับจังหวัด เพื่อเพิ่มขีดความสามารถในการแข่งขัน” ของสำนักงานปลัดกระทรวงแรงงาน โดยมีเนื้อหาหลักดังต่อไปนี้

4.1 ผลการสำรวจอุปสงค์แรงงาน

ผลการสำรวจอุปสงค์แรงงานเชิงปริมาณ

1.1) สัดส่วนของแรงงานแต่ละกลุ่มฝีมือ

จากข้อมูลที่สำรวจพบว่า แต่ละประเภทกิจการ จะมีสัดส่วนของการใช้แรงงานในแต่ละกลุ่มฝีมือที่แตกต่างกันออกไป โดยกิจการส่วนใหญ่ในจังหวัดพิษณุโลกจะมีสัดส่วนการจ้างแรงงานตามลำดับ ได้แก่ แรงงานฝีมือ แรงงานไร้ฝีมือ แรงงานกึ่งฝีมือ แรงงานฝีมือขั้นสูง และผู้เชี่ยวชาญ/ผู้บริหาร ตามลำดับ

กิจการที่ใช้แรงงานฝีมือเป็นหลัก (มีสัดส่วนของการจ้างแรงงานฝีมือสูงกว่าแรงงานกลุ่มอื่นๆ) ได้แก่ กิจการอาหารและอาหารสัตว์ กิจการค้าส่ง ค้าปลีก กิจการสถาบันการเงิน บริการด้านธุรกิจ กิจการยานยนต์และชิ้นส่วน และกิจการก่อสร้าง

กิจการที่ใช้แรงงานไร้ฝีมือเป็นหลัก (มีสัดส่วนของการจ้างแรงงานไร้ฝีมือรองลงมาจากแรงงานมีฝีมือ) ได้แก่ กิจการค้าส่งและค้าปลีก กิจการบริการอื่นๆ กิจการโรงแรม ภัตตาคารและร้านอาหาร กิจการอุตสาหกรรมการผลิตอื่นๆ และกิจการโรงพยาบาล บริการสุขภาพ

กิจการที่ใช้แรงงานกึ่งฝีมือเป็นหลัก (มีสัดส่วนของการจ้างแรงงานกึ่งฝีมือรองลงมาจากแรงงานไร้ฝีมือ) ได้แก่ กิจการค้าส่ง ค้าปลีก กิจการก่อสร้าง กิจการอาหารและอาหารสัตว์ กิจการบริการอื่นๆ และกิจการโรงแรม ภัตตาคารและร้านอาหาร

ส่วนกิจการที่ใช้แรงงานฝีมือขั้นสูง และผู้เชี่ยวชาญ/ผู้บริหาร เป็นจำนวนมากที่สุด คือ กิจการค้าส่ง ค้าปลีก

ตารางที่ 4-1 จำนวนของแรงงานแต่ละกลุ่มจำแนกรายกิจการ ไตรมาสที่ 3 ปี พ.ศ. 2556

จำนวน: คน

กิจการ	แรงงาน ไร้ฝีมือ	แรงงาน กึ่งฝีมือ	แรงงาน ฝีมือ	แรงงานฝีมือ ขั้นสูง	ผู้เชี่ยวชาญ/ ผู้บริหาร	รวม
1.การเลี้ยงสัตว์บกและสัตว์น้ำ	63	8	14	6	-	91
2.อาหารและอาหารสัตว์	532	744	2,262	662	38	4,238
3.สิ่งทอและเครื่องนุ่งห่ม	69	9	73	28	1	180
4.รองเท้าและเครื่องหนัง	-	1	5	-	-	6
5.อัญมณีและเครื่องประดับ	-	2	17	1	1	21
6.ไม้และเครื่องเรือน	106	20	242	6	10	384
7.กระดาษและผลิตภัณฑ์กระดาษ	-	15	187	3	4	209
8.ปิโตรเลียม	42	67	70	50	28	257
9.ปิโตรเคมี	-	-	13	-	-	13
10.เคมี	68	26	14	14	12	134
11.ยางพาราและผลิตภัณฑ์	9	5	1	-	4	19
12.ผลิตภัณฑ์พลาสติก	-	14	21	-	9	44
13.เซรามิกและแก้ว	14	42	-	-	-	56
14.เหล็กและเหล็กกล้า	23	27	13	1	-	64
15.แม่พิมพ์	28	180	32	-	12	252
16.ไฟฟ้าและอิเล็กทรอนิกส์	317	38	167	52	18	592
17.ยานยนต์และชิ้นส่วน	54	298	1,169	90	43	1,654
18.อุตสาหกรรมการผลิตอื่นๆ	803	531	796	219	117	2,466
19.เหมืองแร่และเหมืองหิน	4	52	54	-	20	130
20.ก่อสร้าง	576	936	931	114	195	2,752
21.โลจิสติกส์	505	555	240	46	48	1,394
22.โรงแรม ภัตตาคารและร้านอาหาร	1,326	601	784	120	236	3,067
23.การท่องเที่ยว	-	-	37	-	4	41
24.ค้าส่ง ค้าปลีก	3,005	2,424	2,025	1,495	246	9,195
25.สถาบันการเงิน บริการด้านธุรกิจ	387	94	1,598	304	208	2,591
26.โรงพยาบาล บริการสุขภาพ	813	353	290	62	110	1,628
27.อสังหาริมทรัพย์ การให้เช่า	26	62	319	35	16	458
28.การบริการอื่นๆ	1,559	727	831	267	143	3,527
รวม	10,329	7,831	12,205	3,575	1,523	35,463

ที่มา: <http://manpower.mol.go.th> สรุปผลการสำรวจอุปสงค์/สรุปจำนวนผู้ทำงานทั้งหมด (ผลรวมชายหญิงทุกอุตสาหกรรม)

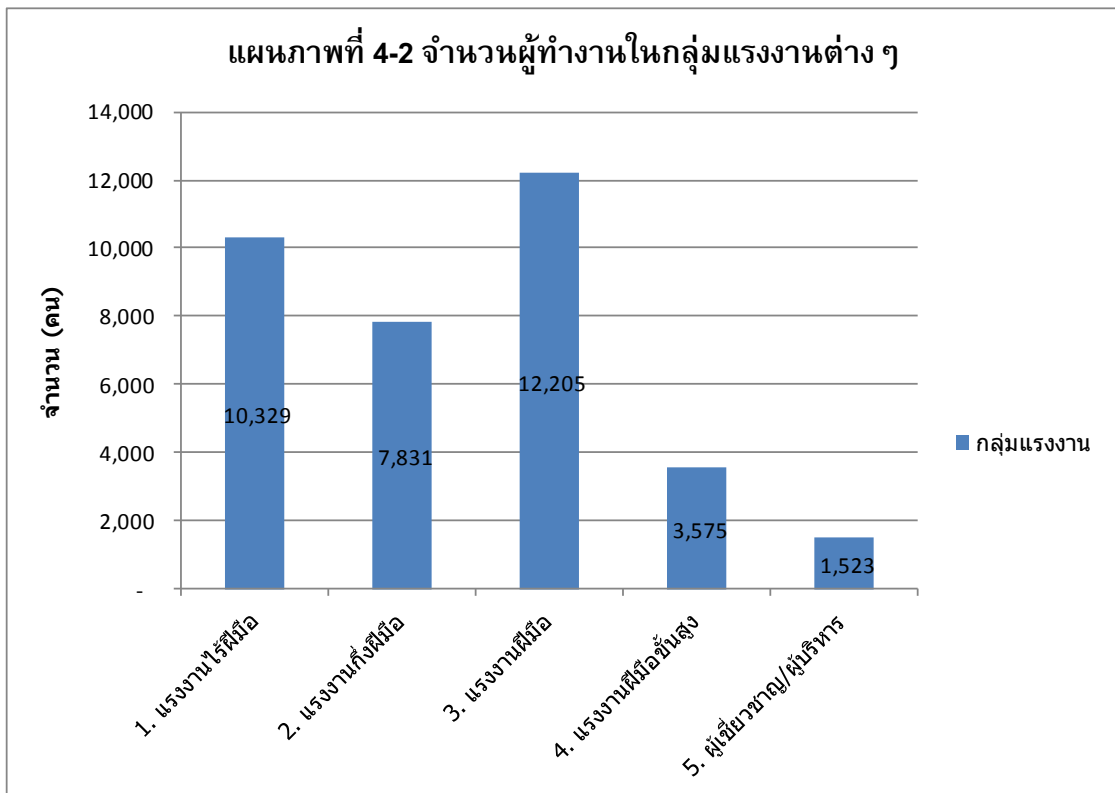
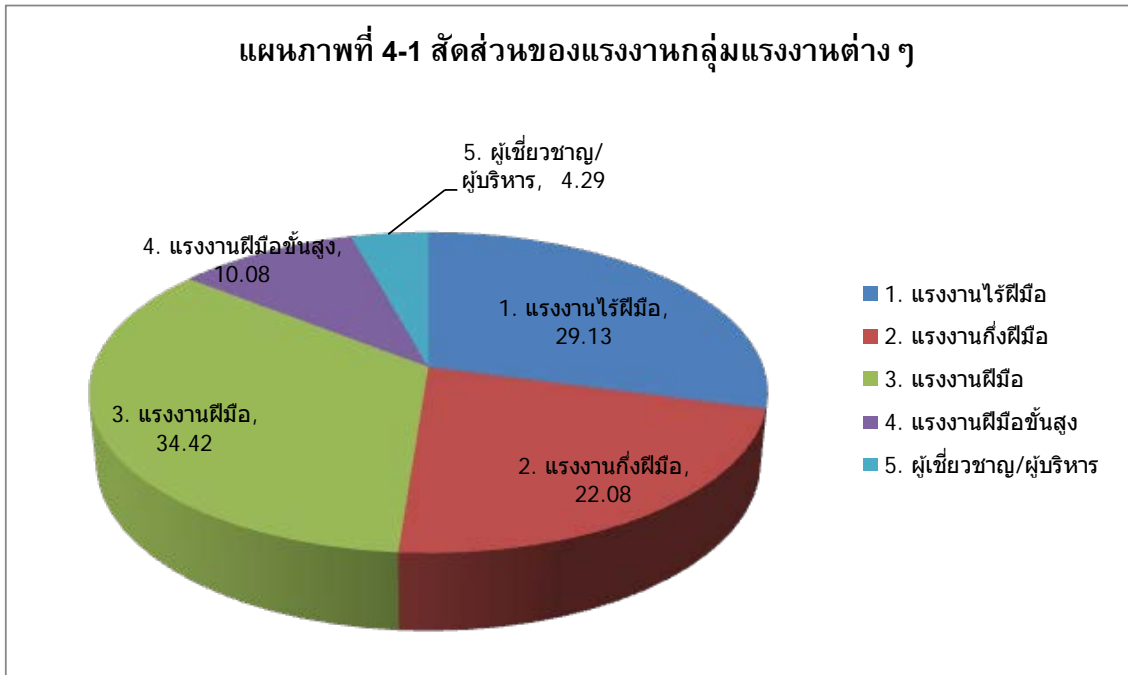

1.2) การเข้าออกงานของแรงงาน

ผลการสำรวจการเข้าออกงานของแรงงานในกิจการต่างๆ ในไตรมาสที่ 3 ปี 2556 พบว่า มีการรับแรงงานใหม่ทั้งสิ้น 5,994 ราย โดยเป็นการรับเข้าทำงานเพื่อทดแทนแรงงานเก่าที่ออกไป 4,794 ราย (ร้อยละ 79.98) และรับเข้าทำงานในตำแหน่งงานใหม่ที่ขยายเพิ่ม 1,200 ราย (ร้อยละ 20.02)

เมื่อพิจารณาเป็นรายกิจการ พบว่า กิจการที่มีการรับแรงงานเข้าทำงานมากที่สุดได้แก่ กิจการค้าส่ง ค้าปลีก โดยมีการรับแรงงานเข้าทำงานสูงถึง 1,867 ราย คิดเป็นสัดส่วนมากถึงร้อยละ 31.15 ของการเข้างานทั้งหมดในปีไตรมาสที่ 3 ปี 2556 นี้ รองลงมาได้แก่กิจการอาหารและอาหารสัตว์ 978 ราย (ร้อยละ 16.32) และโรงแรม ภัตตาคารและร้านอาหาร 590 ราย (ร้อยละ 9.84)

ส่วนการออกจากงานของแรงงานในกิจการต่างๆ นั้น พบว่า มีการออกจากงานรวมทั้งสิ้น 5,373 ราย โดยมีสาเหตุมาจากการลาออกเองของแรงงานมากที่สุด 4,513 ราย (ร้อยละ 83.99) รองลงมาได้แก่การถูกให้ออกเพื่อลดงาน 589 ราย (ร้อยละ 10.96) ส่วนการไล่ออกจากงานด้วยสาเหตุอื่นๆ จำนวน 207 ราย (ร้อยละ 3.85)

กิจการที่แรงงานออกจากงานมากที่สุดได้แก่ การค้าส่ง ค้าปลีก มีการออกจากงานรวมทั้งสิ้นถึง 1,619 คน คิดเป็นร้อยละ 30.13 ของจำนวนแรงงานที่ออกจากงานทั้งหมดในทุกกิจการ นอกจากนี้เมื่อเทียบกับจำนวนแรงงานที่รับเข้าทำงานใหม่ในกิจการค้าส่ง ค้าปลีก เช่นเดียวกันแล้วจะพบว่ามีจำนวนแรงงานที่รับเข้าทำงานใหม่มากกว่าแรงงานที่ออกจากงานมากถึง 248 คน ส่วนกิจการที่มีแรงงานออกจากงานมากรองลงมาได้แก่ อาหารและอาหารสัตว์ 866 ราย กิจการโรงแรม ภัตตาคารและร้านอาหาร 715 ราย และการบริการอื่นๆ 404 ราย ตามลำดับ

เมื่อเปรียบเทียบจำนวนแรงงานที่รับเข้าทำงานใหม่ทั้งหมดกับจำนวนแรงงานที่ออกจากงานทั้งหมดในจังหวัดพิษณุโลกแล้ว จะเห็นได้ว่า มีแรงงานที่เข้าทำงานใหม่มากกว่าแรงงานที่ออกจากงานเดิมมากถึง 621 คน ทั้งนี้เนื่องจากอาจเป็นเพราะว่า มีผู้สำเร็จการศึกษาเพิ่มขึ้น และต้องการเข้าสู่ตลาดแรงงานนสถานประกอบการ (ที่มีกิจการอยู่ในระบบประกันสังคม) เพิ่มขึ้น ซึ่งอาจไม่ได้อยู่ในกลุ่มตัวอย่างที่ทำการสำรวจข้อมูลในครั้งนี้

ตารางที่ 4-2 จำนวนพนักงานที่รับเข้าทำงานใหม่ในไตรมาสที่ 3 ปี 2556 จำแนกตาม สาเหตุของการรับเข้าทำงาน และประเภทกิจการ

หน่วย: คน

กิจการ	สาเหตุที่รับเข้างาน		
	แทนคนเก่า	ตำแหน่งงานใหม่	รวม
1.การเลี้ยงสัตว์บกและสัตว์น้ำ	-	-	-
2.อาหารและอาหารสัตว์	568	410	978
3.สิ่งทอและเครื่องนุ่งห่ม	91	-	91
4.รองเท้าและเครื่องหนัง	1	1	2
5.อัญมณีและเครื่องประดับ	1	-	1
6.ไม้และเครื่องเรือน	2	8	10
7.กระดาษและผลิตภัณฑ์กระดาษ	-	-	-
8.ปิโตรเลียม	23	-	23
9.ปิโตรเคมี	-	-	-
10.เคมี	18	6	24
11.ยางพาราและผลิตภัณฑ์	1	-	1
12.ผลิตภัณฑ์พลาสติก	24	-	24
13.เซรามิกและแก้ว	-	-	-
14.เหล็กและเหล็กกล้า	2	-	2
15.แม่พิมพ์	12	-	12
16.ไฟฟ้าและอิเล็กทรอนิกส์	21	6	27
17.ยานยนต์และชิ้นส่วน	60	32	92
18.อุตสาหกรรมการผลิตอื่นๆ	253	46	299
19.เหมืองแร่และเหมืองหิน	20	-	20
20.ก่อสร้าง	315	135	450
21.โลจิสติกส์	111	45	156
22.โรงแรม ภัตตาคารและร้านอาหาร	581	9	590
23.การท่องเที่ยว	-	-	-
24.ค้าส่ง ค้าปลีก	1,648	219	1,867
25.สถาบันการเงิน บริการด้านธุรกิจ	233	143	376
26.โรงพยาบาล บริการสุขภาพ	156	36	192
27.อสังหาริมทรัพย์ การให้เช่า	182	-	182
28.การบริการอื่นๆ	471	104	575
รวม	4,794	1,200	5,994

ที่มา: <http://manpower.mol.go.th> สรุปผลการสำรวจอุปสงค์/สรุปการเข้าทำงานของแรงงาน (ผลรวมชายหญิงทุกอุตสาหกรรม)

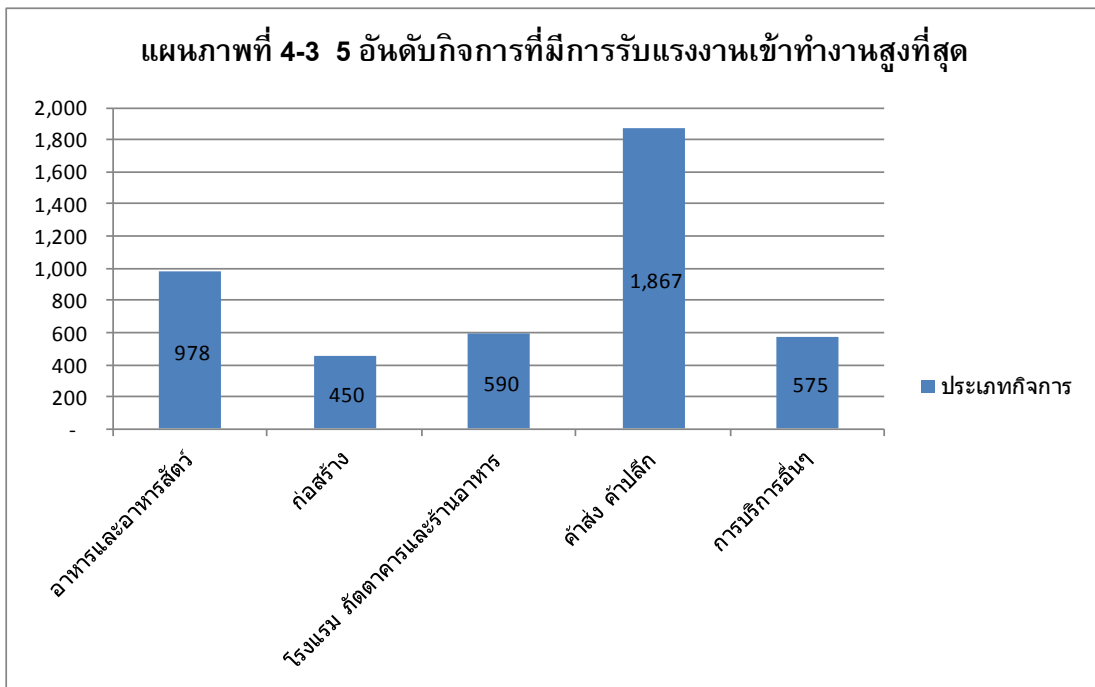

ตารางที่ 4-3 จำนวนพนักงานที่ออกจากงานในไตรมาสที่ 3 ปี 2556 จำแนกตาม สาเหตุของการออกจากงาน และประเภทกิจการ

หน่วย: คน

กิจการ	สาเหตุของการออกจากงาน				รวม
	ลาออก	ลตงาน	ทำผิด	อื่นๆ	
1.การเลี้ยงสัตว์บกและสัตว์น้ำ	-	-	-	-	-
2.อาหารและอาหารสัตว์	866	-	-	-	866
3.สิ่งทอและเครื่องนุ่งห่ม	28	-	-	-	28
4.รองเท้าและเครื่องหนัง	-	-	-	-	-
5.อัญมณีและเครื่องประดับ	5	-	-	-	5
6.ไม้และเครื่องเรือน	26	-	-	-	26
7.กระดาษและผลิตภัณฑ์กระดาษ	8	-	-	-	8
8.ปิโตรเลียม	29	-	-	-	29
9.ปิโตรเคมี	-	-	-	-	-
10.เคมี	18	-	-	-	18
11.ยางพาราและผลิตภัณฑ์	1	-	-	-	1
12.ผลิตภัณฑ์พลาสติก	12	-	-	-	12
13.เซรามิกและแก้ว	14	-	-	-	14
14.เหล็กและเหล็กกล้า	2	-	-	-	2
15.แม่พิมพ์	32	-	2	-	34
16.ไฟฟ้าและอิเล็กทรอนิกส์	67	-	2	-	69
17.ยานยนต์และชิ้นส่วน	44	-	16	8	68
18.อุตสาหกรรมการผลิตอื่นๆ	313	18	-	24	355
19.เหมืองแร่และเหมืองหิน	6	-	-	-	6

20.ก่อสร้าง	332	-	-		332
21.โลจิสติกส์	171	-	-		171
22.โรงแรม ภัตตาคารและร้านอาหาร	559	65	71	20	715
23.การท่องเที่ยว	6	-	-		6
24.ค้าส่ง ค้าปลีก	1,023	488	108		1,619
25.สถาบันการเงิน บริการด้านธุรกิจ	307	-	-		307
26.โรงพยาบาล บริการสุขภาพ	118	-	6		124
27.อสังหาริมทรัพย์ การให้เช่า	154	-	-		154
28.การบริการอื่นๆ	372	18	2	12	404
รวม	4,513	589	207	64	5,373

ที่มา: <http://manpower.mol.go.th> สรุปผลการสำรวจอุปสงค์/สรุปการออกจากราชการของแรงงาน (ผลรวมชายหญิงทุกอุตสาหกรรม)

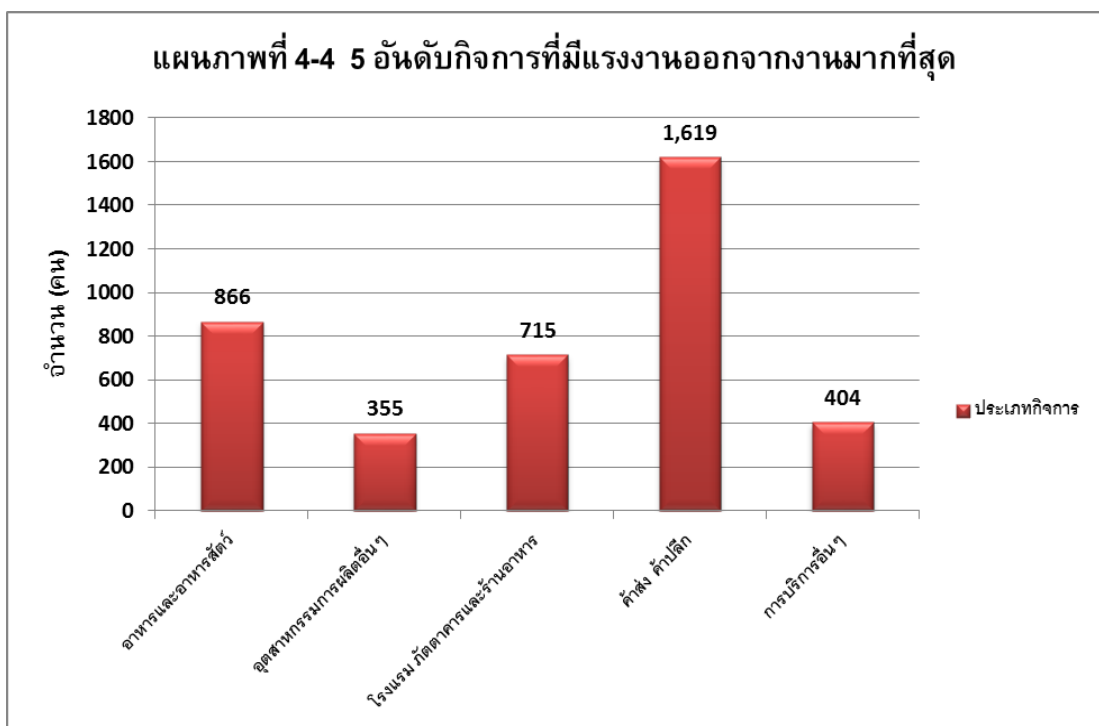

1.3) แผนการส่งพนักงานเข้าฝึกอบรม

จากการสำรวจพบว่า ในปี 2556 กิจการต่างๆ มีแผนที่จะส่งพนักงานเข้าอบรมเพื่อฝึกยกระดับฝีมือแรงงานรวมทั้งสิ้น 10,856 ราย เป็นผู้ที่เคยฝึกมาแล้วจำนวน 439 ราย และไม่เคยเข้าฝึกจำนวน 10,417 ราย โดยสาขาวิชาชีพที่ต้องการส่งพนักงานเข้าฝึกอบรมมากที่สุด ได้แก่ กิจการค้าส่ง ค้าปลีก จำนวน 3,452 ราย รองลงมาเป็นกิจการโรงแรม ภัตตาคารและร้านอาหาร จำนวน 1,020 ราย และกิจการการบริการอื่นๆ จำนวน 956 ราย ตามลำดับ

**ตารางที่ 4-4 จำนวนพนักงานที่กิจการต่าง ๆ มีแผนจะส่งเข้าฝึกอบรม จำแนกตาม
หน่วยงานการฝึกอบรม**

หน่วย: แห่ง

สาขาอาชีพ	กรมพัสดุฯ		สถานศึกษา		สถาบันฝึก		หน่วยงาน อื่น ๆ		รวม
	เคย	ไม่ เคย	เคย	ไม่เคย	เคย	ไม่เคย	เคย	ไม่เคย	
1.การเลี้ยงสัตว์บกและสัตว์น้ำ	1	9		10		10		10	40
2.อาหารและอาหารสัตว์	10	134	8	136	4	140	2	142	576
3.สิ่งทอและเครื่องนุ่งห่ม	1	26		27		27	3	24	108
4.รองเท้าและเครื่องหนัง		2		2		2		2	8
5.อัญมณีและเครื่องประดับ	1	2		3		3		3	12
6.ไม้และเครื่องเรือน		32		32		32		32	128
7.กระดาษและผลิตภัณฑ์กระดาษ		3		3		3		3	12
8.ปิโตรเลียม		9		9		9	4	5	36
9.ปิโตรเคมี		1		1		1		1	4
10.เคมี		14		14		14		14	56
11.ยางพาราและผลิตภัณฑ์		3		3		3		3	12
12.ผลิตภัณฑ์พลาสติก		4		4		4		4	16
13.เซรามิกและแก้ว		8		8		8		8	32
14.เหล็กและเหล็กกล้า		2		2		2		2	8
15.แม่พิมพ์		26		26		26		26	104
16.ไฟฟ้าและอิเล็กทรอนิกส์	3	28	1	30	8	23	1	30	124
17.ยานยนต์และชิ้นส่วน	18	171	11	178	6	183	4	185	756
18.อุตสาหกรรมการผลิตอื่นๆ	20	149	4	165	20	149	8	161	676
19.เหมืองแร่และเหมืองหิน		6		6		6		6	24
20.ก่อสร้าง	5	207		212	3	209	3	209	848
21.โลจิสติกส์	5	99	8	96	4	100	4	100	416
22.โรงแรม ภัตตาคารและ ร้านอาหาร	1	254	1	254	1	254	14	241	1,020
23.การท่องเที่ยว		9		9		9		9	36
24.ค้าส่ง ค้าปลีก	92	771		863	44	819	13	850	3,452
25.สถาบันการเงิน บริการด้าน ธุรกิจ	2	210	6	206	14	198	12	200	848
26.โรงพยาบาล บริการสุขภาพ	1	64	1	64	19	46	5	60	260
27.อสังหาริมทรัพย์ การให้เช่า	6	66		72	1	71	1	71	288
28.การบริการอื่นๆ	3	236	4	235	13	226	15	224	956
รวม	169	2,545	44	2,670	137	2,577	89	2,625	10,856

ที่มา: <http://manpower.mol.go.th> สรุปผลการสำรวจอุปสงค์/การใช้บริการฝึกยกระดับฝีมือแรงงาน

แผนภาพที่ 4-5 สาขาวิชาชีพที่คาดว่าจะมีพนักงานเข้าร่วมอบรมมากที่สุดในปี 2556

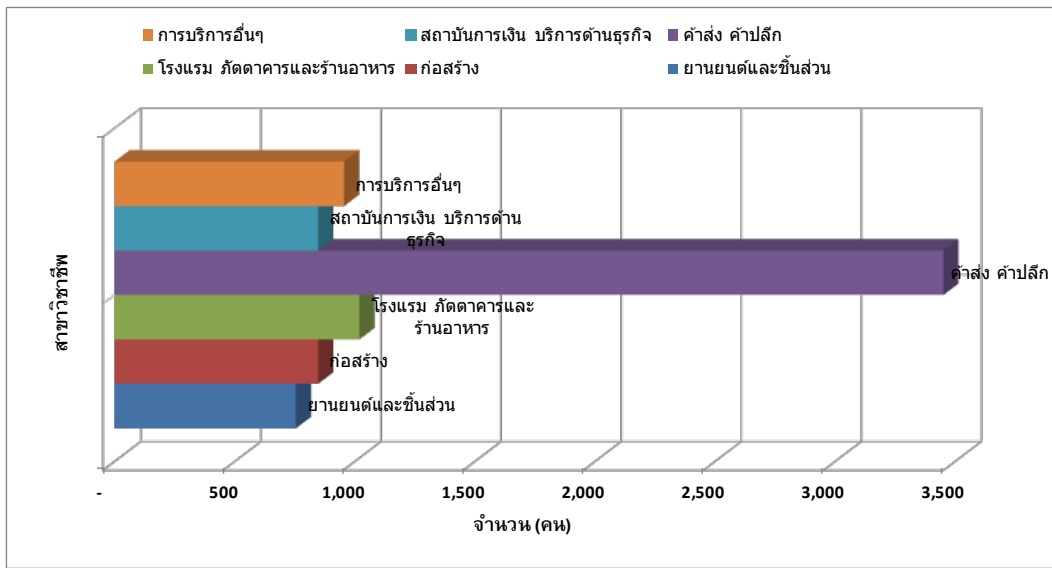

ตารางภาคผนวก

ตารางที่ 1 ประชากรและกำลังแรงงาน จำแนกตามเพศและสถานภาพแรงงาน ไตรมาสที่ 3 ปี 2556 จังหวัดพิษณุโลก

หน่วย: คน

สถานภาพแรงงาน	ชาย	หญิง	รวม
ประชากรอายุ 15 ปีขึ้นไป	342,663	363,441	706,104
ผู้อยู่ในกำลังแรงงาน	261,402	231,100	492,502
- ผู้มีงานทำ	259,872	230,808	490,679
- ผู้ว่างงาน	1,530	293	1,823
- กำลังแรงงานที่รอฤดูกาล	-	-	-
ผู้ไม่อยู่ในกำลังแรงงาน	81,261	132,341	213,602
- ทำงานบ้าน	1,775	58,458	60,233
- เรียนหนังสือ	35,320	33,262	68,582
- อื่นๆ	44,166	40,621	84,787

ที่มา: สำนักงานสถิติจังหวัดพิษณุโลก หมายเหตุ: เป็นข้อมูลไตรมาสที่ 3 ปี 2556

ตารางที่ 2 ผู้มีงานทำจำแนกตามเพศและสถานภาพการทำงาน ไตรมาสที่ 1 ,ไตรมาสที่ 2 และ ไตรมาส 3 ปี 2556
จังหวัดพิษณุโลก

หน่วย: คน

สถานภาพการทำงาน	ไตรมาสที่ 1 ปี 2556			ไตรมาสที่ 2 ปี 2556			ไตรมาสที่ 3 ปี 2556		
	ชาย	หญิง	รวม	ชาย	หญิง	รวม	ชาย	หญิง	รวม
นายจ้าง	9,545	1,975	11,519	11,534	5,422	16,956	7,980	2,782	10,762
ลูกจ้างรัฐบาล	27,586	27,008	54,594	31,229	26,375	57,605	34,162	29,953	64,115
ลูกจ้างเอกชน	80,405	70,266	150,671	73,450	57,534	130,985	71,333	58,883	130,215
ทำงานส่วนตัว	105,558	52,571	158,129	109,833	61,629	171,462	108,217	61,191	169,408
ช่วยธุรกิจ ครัวเรือน	35,485	76,488	111,972	43,023	76,202	119,226	38,180	77,453	115,633
การรวมกลุ่ม	-	338	338	-	1,078	1,078	-	546	546
รวม	258,579	228,645	487,224	269,070	228,241	497,311	259,872	230,808	490,679

ที่มา: สำนักงานสถิติจังหวัดพิษณุโลก

ตารางที่ 3 ผู้มีงานทำจำแนกตามเพศและรายอุตสาหกรรม ไตรมาสที่ 3 ปี 2556 จังหวัดพิษณุโลก

หน่วย: คน

อุตสาหกรรม	ไตรมาสที่ 3 ปี 2556		
	ชาย	หญิง	รวม
ภาคเกษตรกรรม	113,995	91,591	205,585
1. เกษตรกรรม การล่าสัตว์ และการป่าไม้	113,844	91,591	205,434
2. การทำเหมืองแร่ และเหมืองหิน	151	-	151
นอกภาคเกษตรกรรม	145,877	139,217	285,094
3. การผลิต	21,412	25,652	47,064
4. การไฟฟ้า ก๊าซ และไอน้ำ	1,407	59	1,466
5. การจัดการน้ำ บำบัดน้ำเสีย	3,399	568	3,966
6. การก่อสร้าง	25,536	6,706	32,242
7. การขายส่ง การขายปลีก	36,935	33,515	70,450
8. การขนส่ง ที่เก็บสินค้า	6,923	2,143	9,066
9. กิจกรรมโรงแรมและอาหาร	8,747	22,680	31,427
10. ข้อมูลข่าวสารและการสื่อสาร	1,502	2,987	4,489
11. กิจกรรมทางการเงินและการประกันภัย	6,340	3,544	9,884
12. กิจกรรมอสังหาริมทรัพย์	703	822	1,525
13. กิจกรรมทางวิชาชีพและเทคนิค	117	129	246
14. การบริการและการสนับสนุน	2,130	1,018	3,149
15. การบริหารราชการและป้องกันประเทศ	15,948	9,623	25,571
16. การศึกษา	7,685	11,636	19,321
17. สุขภาพและสังคมสงเคราะห์	2,582	10,682	13,265
18. ศิลปะความบันเทิง นันทนาการ	1,564	231	1,795
19. กิจกรรมบริการด้านอื่นๆ	2,948	5,518	8,465
20. ลูกจ้างในครัวเรือนส่วนบุคคล	-	1,703	1,703
21. องค์กรระหว่างประเทศ	-	-	-
22. ไม่ทราบ	-	-	-
รวม	259,872	230,808	490,679

ที่มา: สำนักงานสถิติจังหวัดพิษณุโลก

ตารางที่ 4 ผู้มีงานทำจำแนกตามอาชีพ ไตรมาสที่ 3 ปี 2556 จังหวัดพิษณุโลก

หน่วย: คน

อาชีพ	ไตรมาสที่ 3 ปี 2556		
	ชาย	หญิง	รวม
1. ผู้บัญญัติกฎหมาย ข้าราชการระดับอาวุโส และผู้จัดการ	12,212	4,387	16,600
2. ผู้ประกอบวิชาชีพด้านต่าง ๆ	10,931	15,204	26,135
3. ผู้ประกอบวิชาชีพด้านเทคนิคสาขาต่าง ๆ และอาชีพที่เกี่ยวข้อง	7,468	7,932	15,399
4. เสมียน	9,191	13,005	22,196
5. พนักงานบริการและพนักงานในร้านค้า และตลาด	40,331	53,608	93,939
6. ผู้ปฏิบัติงานที่มีฝีมือในด้านการเกษตร และการประมง	108,567	86,594	195,160
7. ผู้ปฏิบัติงานด้านความสามารถทางฝีมือ และธุรกิจอื่น ๆ ที่เกี่ยวข้อง	40,985	13,740	54,725
8. ผู้ปฏิบัติการโรงงานและเครื่องจักรและผู้ปฏิบัติงานด้านการประกอบ	14,747	11,333	26,080
9. อาชีพขั้นพื้นฐานต่าง ๆ ในด้านการขาย และการให้บริการ	15,440	25,004	40,444
10. คนงานซึ่งมิได้จำแนกไว้ในหมวดอื่น	-	-	-
ยอดรวม	259,872	230,808	490,679

ที่มา: สำนักงานสถิติจังหวัดพิษณุโลก

ตารางที่ 5 ผู้มีงานทำจังหวัดพิษณุโลก จำแนกตามระดับการศึกษา ไตรมาสที่ 3 ปี 2556

หน่วย: คน

ระดับการศึกษา	ไตรมาสที่ 3 ปี 2556		
	ชาย	หญิง	รวม
1. ไม่มีการศึกษา	1,387	5,074	6,461
2. ต่ำกว่าประถมศึกษา	73,213	72,292	145,505
3. ประถมศึกษา	46,217	37,883	84,100
4. มัธยมศึกษาตอนต้น	48,295	33,448	81,743
5. มัธยมศึกษาตอนปลาย	49,667	30,335	80,002
- สายสามัญ	36,035	21,456	57,491
- สายอาชีวศึกษา	13,633	8,878	22,511
- สายวิชาการศึกษา	-	-	-
6. มหาวิทยาลัย	41,093	51,775	92,868
- สายวิชาการ	22,773	31,895	54,668
- สายวิชาชีพ	16,787	14,633	31,419

- สายวิชาการศึกษา	1,533	5,248	6,781
7. อื่น ๆ	-	-	-
8. ไม่ทราบ	-	-	-
รวม	259,872	230,808	490,679

ที่มา: สำนักงานสถิติจังหวัดพิษณุโลก

ตารางที่ 6 จำนวนผู้ว่างงาน และอัตราการว่างงาน ไตรมาสที่ 1, ไตรมาสที่ 2 และไตรมาสที่ 3 ปี 2556 จังหวัดพิษณุโลก

หน่วย: คน

ระดับ การศึกษา	ไตรมาสที่ 1 ปี 2556			ไตรมาสที่ 2 ปี 2556			ไตรมาสที่ 3 ปี 2556		
	ชาย	หญิง	รวม	ชาย	หญิง	รวม	ชาย	หญิง	รวม
กำลังแรงงาน	261,804	228,929	490,733	271,272	230,598	501,870	261,402	231,100	492,502
จำนวนผู้ว่างงาน	2,895	284	3,179	2,201	1,705	3,906	1,530	293	1,823
อัตราการว่างงาน	91.07	8.93	0.65	56.35	43.65	0.78	83.93	16.07	0.37

ที่มา: สำนักงานสถิติจังหวัดพิษณุโลก หมายเหตุ: อัตราการว่างงาน = (ผู้ไม่มืงงานทำ/กำลังแรงงานรวม)x100

ตารางที่ 7 จำนวนแรงงานนอกระบบจำแนกรายอุตสาหกรรม ไตรมาสที่ 3 ปี 2556 จังหวัดพิษณุโลก

หน่วย: คน

ประเภทอุตสาหกรรม	จำนวนแรงงานนอกระบบ		
	ชาย	หญิง	รวม
1. เกษตรกรรม การล่าสัตว์ และการป่าไม้	106,992	92,849	199,841
2. การทำเหมืองแร่ และเหมืองหิน	-	-	-
3. การผลิต	14,399	12,793	27,192
4. การไฟฟ้า ก๊าซ และไอน้ำ	-	-	-
5. การจัดหา น้ำ บำบัดน้ำเสีย	-	-	-
6. การก่อสร้าง	12,825	2,769	15,594
7. การขายส่ง การขายปลีก	20,487	27,446	47,933
8. การขนส่ง ที่เก็บสินค้า	1,538	-	1,538
9. กิจกรรมโรงแรม และอาหาร	5,168	16,144	21,312
10. ข้อมูลข่าวสารและการสื่อสาร	529	100	629
11. กิจการทางการเงินและการประกันภัย	726	660	1,386
12. กิจกรรมอสังหาริมทรัพย์	452	402	452
13. กิจกรรมทางวิชาชีพและเทคนิค	169	-	169
14. การบริหารและการสนับสนุน	-	302	302
15. การบริหารราชการ และการป้องกันประเทศ	2,378	700	3,078
16. การศึกษา	1,132	172	1,304

17. สุขภาพ และสังคมสงเคราะห์	164	797	961
18. ศิลปะความบันเทิง นันทนาการ	372	180	552
19. กิจกรรมบริการด้านอื่น ๆ	3,557	6,817	10,375
20. ลูกจ้างในครัวเรือนส่วนบุคคล	793	530	1,323
21. องค์การระหว่างประเทศ	-	-	-
22. ไม่ทราบ	-	-	-
รวม	171,681	162,661	334,342

ที่มา: สำนักงานสถิติจังหวัดพิษณุโลก หมายเหตุ: ใช้ข้อมูลจำนวนแรงงานนอกระบบ ณ ไตรมาสที่ 3 ปี 2556

ตารางที่ 8 จำนวนแรงงานนอกระบบจำแนกรายอาชีพ ไตรมาสที่ 3 ปี 2556 จังหวัดพิษณุโลก

หน่วย: คน

ประเภทอาชีพ	จำนวนแรงงานนอกระบบ		
	ชาย	หญิง	รวม
1. ผู้บัญญัติกฎหมาย ข้าราชการระดับอาวุโส และผู้จัดการ	6,100	1,322	7,422
2. ผู้ประกอบวิชาชีพด้านต่าง ๆ	488	472	961
3. ผู้ประกอบวิชาชีพด้านเทคนิคสาขาต่าง ๆ และอาชีพที่เกี่ยวข้อง	3,402	1,459	4,861
4. เสมียน	147	1,662	1,809
5. พนักงานบริการและพนักงานในร้านค้า และตลาด	20,830	42,330	63,160
6. ผู้ปฏิบัติงานที่มีฝีมือในด้านการเกษตร และการประมง	100,915	86,341	187,256
7. ผู้ปฏิบัติงานด้านความสามารถทางฝีมือ และธุรกิจอื่น ๆ ที่เกี่ยวข้อง	25,665	10,537	36,202
8. ผู้ปฏิบัติการโรงงานและเครื่องจักร และผู้ปฏิบัติงานด้านการประกอบ	3,468	413	3,881
9. อาชีพขั้นพื้นฐานต่าง ๆ ในด้านการขาย และการให้บริการ	10,667	18,124	28,791
10. คนงานซึ่งมิได้จำแนกไว้ในหมวดอื่น	-	-	-
ยอดรวม	171,682	162,611	334,342

ที่มา: สำนักงานสถิติจังหวัดพิษณุโลก หมายเหตุ: ใช้ข้อมูลจำนวนแรงงานนอกระบบ ณ ไตรมาสที่ 3 ปี 2556

ตารางที่ 9 ตำแหน่งงานว่าง ผู้ลงทะเบียนสมัครงาน และการบรรจุงาน ไตรมาสที่ 3 ปี 2556

จังหวัดพิษณุโลก

ไตรมาส	ตำแหน่งงานว่าง				ผู้ลงทะเบียนสมัครงาน			บรรจุงาน		
	(อัตรา)				(คน)			(คน)		
	ชาย	หญิง	ไม่ระบุ	รวม	ชาย	หญิง	รวม	ชาย	หญิง	รวม
3 ปี 2556	312	236	808	1,356	898	1,299	2,197	1,668	2,515	4,183

ที่มา: สำนักงานจัดหางานจังหวัดพิษณุโลก

ตารางที่ 10 ตำแหน่งงานว่าง และการบรรจุงาน จำแนกตามประเภทอุตสาหกรรม ไตรมาสที่ 3 ปี 2556

จังหวัดพิษณุโลก

ประเภทอุตสาหกรรม	ตำแหน่งงานว่าง (อัตรา)	บรรจุงาน (คน)
ภาคเกษตรกรรม	24	60
1. เกษตรกรรม การป่าไม้ และการประมง	24	60
นอกภาคเกษตรกรรม	1,332	4,123
2. การทำเหมืองแร่ และเหมืองหิน	-	27
3. การผลิต	293	1,786
4. ไฟฟ้า ก๊าซ ไอน้ำและระบบการปรับอากาศ	-	11
5. การจัดการน้ำ การจัดการน้ำเสียและของเสียรวมถึงกิจกรรมที่เกี่ยวข้อง	-	-
6. การก่อสร้าง	65	118
7. การขายส่งและการขายปลีก การซ่อมยานยนต์ และรถจักรยานยนต์	574	971
8. การขนส่ง และสถานที่เก็บสินค้า	28	121
9. ที่พักแรมและบริการด้านอาหาร	196	477
10. ข้อมูลข่าวสารและการสื่อสาร	2	68
11. กิจกรรมทางการเงินและการประกันภัย	112	238
12. กิจกรรมเกี่ยวกับสงฆ์หรือศาสนา	-	9
13. กิจกรรมวิชาชีพ วิทยาศาสตร์และกิจการทางวิชาการ	-	-
14. กิจกรรมการบริหารและบริการสนับสนุน	33	140
15. การบริหารราชการ การป้องกันประเทศ และการประกันสังคมภาคบังคับ	-	26
16. การศึกษา	5	29
17. กิจกรรมด้านด้านสุขภาพ และงานสังคมสงเคราะห์	22	78
18. ศิลปะ ความบันเทิงและนันทนาการ	-	12
19. กิจกรรมการบริการด้านอื่นๆ	-	-
20. กิจกรรมการจ้างงานในครัวเรือน กิจกรรมการผลิตสินค้า และบริการที่ทำขึ้นเองเพื่อใช้ในครัวเรือนฯ	2	12
รวม	1,356	4,183

ที่มา : สำนักงานจัดหางานจังหวัดพิษณุโลก

ตารางที่ 11 จำนวนผู้ลงทะเบียนสมัครงาน ตำแหน่งงานว่าง และการบรรจุงาน จำแนกตามอาชีพ

ไตรมาสที่ 3 ปี 2556 จังหวัดพิษณุโลก

ประเภทอาชีพ	ผู้ลงทะเบียนสมัครงาน (คน)	ตำแหน่งงานว่าง (อัตรา)	บรรจุงาน (คน)
1. ผู้บัญญัติกฎหมาย ข้าราชการระดับอาวุโส ,ผู้จัดการ	107	99	181
2. ผู้ประกอบวิชาชีพด้านต่างๆ	284	123	338
3. ช่างเทคนิคและผู้ปฏิบัติงานที่เกี่ยวข้อง	395	222	565
4. เสมียน เจ้าหน้าที่	560	313	657
5. พนักงานบริการ พนักงานขายในร้านค้าและตลาด	313	274	959

6.ผู้ปฏิบัติงานฝีมือด้านการเกษตรและประมง (แปรรูปขั้นพื้นฐาน)	14	6	6
7.ผู้ปฏิบัติงานโดยใช้ฝีมือในธุรกิจต่างๆ	129	71	136
8.ผู้ปฏิบัติงานในโรงงาน ผู้ควบคุมเครื่องจักรและปฏิบัติงานด้านการประกอบ	80	76	303
9.อาชีพงานพื้นฐาน	315	172	1,038
10.ผู้ฝึกงาน	-	-	-
รวม	2,197	1,356	4,183

ที่มา : สำนักงานจัดหางานจังหวัดพิษณุโลก

ตารางที่ 12 จำนวนผู้ลงทะเบียนสมัครงาน ตำแหน่งงานว่าง และการบรรจุงาน จำแนกตามวุฒิการศึกษา
ไตรมาสที่ 3 ปี 2556 จังหวัดพิษณุโลก

วุฒิการศึกษา	ผู้ลงทะเบียน สมัครงาน (คน)	ตำแหน่งงาน ว่าง (อัตรา)	บรรจุงาน (คน)
ประถมศึกษาและต่ำกว่า	251	77	565
มัธยมศึกษา	547	339	1,540
ปวช.	86	189	210
- พาณิชย	52	4	115
- ช่าง	28	6	61
- อื่นๆ	6	179	34
ปวส.	226	248	546
- พาณิชย	146	12	365
- ช่าง	71	5	153
- อื่นๆ	9	231	28
อนุปริญญา	10	159	15
ปริญญาตรี	1,066	343	1,295
ปริญญาโท	11	1	12
ปริญญาเอก	-	-	-
อื่น ๆ	-	-	-
รวม	2,197	1,356	4,183

ที่มา : สำนักงานจัดหางานจังหวัดพิษณุโลก

ตารางที่ 13 จำนวนผู้ลงทะเบียนสมัครงาน ตำแหน่งงานว่าง และการบรรจุงาน จำแนกตามอายุ ไตรมาสที่ 3 ปี 2556 จังหวัดพิษณุโลก

อายุ (ปี)	ผู้ลงทะเบียนสมัครงาน (คน)	ตำแหน่งงานว่าง (อัตรา)	บรรจุงาน (คน)
15-17	5	-	-
18-24	1,196	478	1,166
25-29	386	435	1,123
30-39	320	305	1,366
40-49	213	117	439
50-59	77	21	89
60 ปี ขึ้นไป	-	-	-
รวม	2,197	1,356	4,183

ที่มา : สำนักงานจัดหางานจังหวัดพิษณุโลก

ตารางที่ 14 จำนวนแรงงานไทยที่ลงทะเบียนแจ้งความประสงค์เดินทางไปทำงานต่างประเทศ จำแนกตามระดับการศึกษา ไตรมาสที่ 3 ปี 2556 จังหวัดพิษณุโลก

หน่วย: คน

ระดับการศึกษา	จำนวน (คน)			ร้อยละ (%)
	ชาย	หญิง	รวม	
ประถมศึกษา	19	16	35	43.21
มัธยมศึกษา	15	13	28	34.57
ปวช. ปวส. ปวท. อนุปริญญา	9	8	17	20.99
ปริญญาตรี	-	1	1	1.23
ปริญญาโท	-	-	-	-
ปริญญาเอก	-	-	-	-
รวม	43	38	81	100.00

ที่มา : สำนักงานจัดหางานจังหวัดพิษณุโลก

ตารางที่ 15 จำนวนแรงงานไทยที่ได้รับอนุมัติให้เดินทางไปทำงานต่างประเทศ จำแนกตามวิธีการเดินทาง ไตรมาสที่ 3 ปี 2556 จังหวัดพิษณุโลก

วิธีการเดินทาง	จำนวน (คน)	
	จำนวน (คน)	ร้อยละ (%)
บริษัทจัดหางานจัดส่ง	-	-
Re-Entry	177	92.19
เดินทางด้วยตนเอง	15	7.81
นายจ้างพาไปฝึกงาน	-	-
นายจ้างพาไปทำงาน	-	-

กรมการจัดหางานจัดส่ง	-	-
รวม	192	100.00

ที่มา : สำนักงานจัดหางานจังหวัดพิษณุโลก

ตารางที่ 16 จำนวนแรงงานไทยที่ขออนุญาตเดินทางไปทำงานต่างประเทศ จำแนกตามภูมิภาคที่ไปทำงาน
ไตรมาสที่ 3 ปี 2556 จังหวัดพิษณุโลก

หน่วย: คน

ภูมิภาค	จำนวน (คน)	
	จำนวน (คน)	ร้อยละ (%)
เอเชีย	75	42.37
ตะวันออก	68	38.42
แอฟริกา	31	17.51
ภูมิภาคอื่น ๆ	3	1.69
รวม	177	100.00

ที่มา : สำนักงานจัดหางานจังหวัดพิษณุโลก

ตารางที่ 17 จำนวนคนต่างด้าวที่ถูกกฎหมาย จำแนกตามประเภทการได้รับอนุญาต ไตรมาสที่ 3 ปี 2556
จังหวัดพิษณุโลก

ประเภทการได้รับอนุญาต	จำนวน (คน)		
	ไตรมาสที่ 1 ปี 2556	ไตรมาสที่ 2 ปี 2556	ไตรมาสที่ 3 ปี 2556
1. ประเภทตลอดชีพ	0	0	0
2. ประเภทส่งเสริมการลงทุน	17	23	25
3. ประเภทชั่วคราว	258	263	267
4. ประเภทมาตรา 12 ยกเว้นมติ ครม.	85	95	106
รวม	360	381	398

ที่มา : สำนักงานจัดหางานจังหวัดพิษณุโลก

ตารางที่ 18 เปรียบเทียบจำนวนแรงงานต่างด้าวจังหวัดพิษณุโลก จำแนกตามประเภทอาชีพและสัญชาติที่เข้ามาทำงานมากที่สุด (ยกเว้นประเภทตลอดชีพ) ไตรมาสที่ 3 ปี 2556 จังหวัดพิษณุโลก

ประเภทอาชีพ	สัญชาติ (คน)											
	ญี่ปุ่น	ไทยใหญ่	จีน	อินเดีย	อังกฤษ	พม่า	อเมริกัน	จีนไต้หวัน	ฟิลิปปินส์	ออสเตรเลีย	สัญชาติอื่น ๆ	รวม
1.ผู้บัญญัติกฎหมายข้าราชการระดับอาวุโส ผู้จัดการ, ที่ปรึกษา,ผู้เชี่ยวชาญ												-
2.ผู้ประกอบการวิชาชีพด้านต่างๆ (ครู, อาจารย์ในสถาบันการศึกษา)	6		17		15	3	10		36	2	44	133
3.ช่างเทคนิคและผู้ปฏิบัติงานที่เกี่ยวข้อง												-
4.เสมียน,เจ้าหน้าที่												-
5.พนักงานบริการพนักงานขายในร้านค้าและตลาด												-
6.ผู้ปฏิบัติงานฝีมือด้านการเกษตรและประมง (แปรรูปขั้นพื้นฐาน)												-
7.ผู้ปฏิบัติงานโดยใช้ฝีมือในธุรกิจต่างๆ				6							3	9
8.ผู้ปฏิบัติงานในโรงงาน ผู้ควบคุมเครื่องจักรและผู้ปฏิบัติงานด้านการประกอบการ												-
9.อาชีพงานพื้นฐาน												-
T ผู้ฝึกงาน												-
X ผู้ปฏิบัติงานซึ่งมีอาจสามารถจัดประเภทได้		14				12					14	40
รวม	6	14	17	6	15	15	10	0	36	2	61	182

ที่มา : สำนักงานจัดหางานจังหวัดพิษณุโลก

ตารางที่ 19 จำนวนแรงงานต่างด้าวถูกกฎหมาย 3 สัญชาติ ที่ได้รับอนุญาตทำงาน ไตรมาสที่ 1 ไตรมาสที่ 2 และไตรมาสที่ 3 ปี 2556 จำแนกตามสัญชาติ จังหวัดพิษณุโลก

หน่วย: คน

ปี	สัญชาติ (คน)			รวมทั้งสิ้น
	พม่า	ลาว	กัมพูชา	
ไตรมาสที่ 1 ปี 2556	139	73	48	260
ไตรมาสที่ 2 ปี 2556	225	148	101	474
ไตรมาสที่ 3 ปี 2556	1,649	48	84	1,781

ที่มา : สำนักงานจัดหางานจังหวัดพิษณุโลก

ตารางที่ 20 กิจกรรมที่ดำเนินการเพื่อส่งเสริมการมีงานทำจำแนกตามประเภทกิจกรรม ไตรมาสที่ 3 ปี 2556 จังหวัดพิษณุโลก

กิจกรรมที่ดำเนินการ เพื่อส่งเสริมการมีงานทำ	จำนวนครั้งที่ จัดกิจกรรม	ผู้ได้รับประโยชน์(คน)		
		ชาย	หญิง	รวม
1.แนะแนวอาชีพ	12	290	566	856
- กิจกรรมแนะแนวอาชีพให้กับนักเรียน นักศึกษา				
ผู้ประกันตนกรณีว่างงานและประชาชนทั่วไป	3	132	325	457
- กิจกรรมแนะแนวอาชีพระดับหมู่บ้าน	9	158	241	399
2.มหกรรมอาชีพ	-	-	-	-
3.ส่งเสริมการประกอบอาชีพอิสระ	1	10	25	35
4.ส่งเสริมการประกอบอาชีพสำหรับผู้สูงอายุ	1	8	2	10
5.ส่งเสริมการรับงานไปทำที่บ้าน	1	1	24	25
รวม	27	599	1,183	1,782

ที่มา : สำนักงานจัดหางานจังหวัดพิษณุโลก

ตารางที่ 21 การฝึกเตรียมเข้าทำงานจำแนกตามกลุ่มอาชีพ ไตรมาสที่ 3 ปี 2556 จังหวัดพิษณุโลก

หน่วย: คน

กลุ่มอาชีพ	จำนวน (คน)	
	ผู้เข้ารับการฝึก	ผู้ผ่านการฝึก
1. ช่างก่อสร้าง	2	อยู่ระหว่างการฝึก
2. ช่างอุตสาหกรรม	18	อยู่ระหว่างการฝึก
3. ช่างเครื่องกล	39	1
4. ช่างไฟฟ้า อิเล็กทรอนิกส์ คอมพิวเตอร์	28	7
5. ช่างอุตสาหกรรมศิลป์	0	0
6. เกษตรอุตสาหกรรม	0	0
7. ธุรกิจและบริการ	19	14
รวม	106	22

ที่มา: สถาบันพัฒนาฝีมือแรงงานภาค 9 พิษณุโลก

ตารางที่ 22 การฝึกยกระดับฝีมือแรงงานจำแนกตามกลุ่มอาชีพ ไตรมาสที่ 3 ปี 2556 จังหวัดพิษณุโลก

หน่วย: คน

กลุ่มอาชีพ	จำนวน (คน)	
	ผู้เข้ารับการฝึก	ผู้ผ่านการฝึก
1. ช่างก่อสร้าง	-	-
2. ช่างอุตสาหกรรม (รองรับภาคอุตสาหกรรมการผลิต)	-	-
3. ช่างเครื่องกล	58	58
4. ช่างไฟฟ้า อิเล็กทรอนิกส์ คอมพิวเตอร์	33	33
5. ช่างอุตสาหกรรมศิลป์	-	-
6. เกษตรอุตสาหกรรม	-	-
7. ธุรกิจและบริการ (กลุ่มท่องเที่ยวและบริการ)	-	-
8. โลจิสติกส์	-	-
9. พัฒนาบุคลากรฝึก	98	98
รวม	189	189

ที่มา: สถาบันพัฒนาฝีมือแรงงานภาค 9 พิษณุโลก

ตารางที่ 23 การทดสอบมาตรฐานฝีมือแรงงานจำแนกตามกลุ่มอาชีพไตรมาสที่ 3 ปี 2556 จังหวัดพิษณุโลก

หน่วย: คน

กลุ่มอาชีพ	จำนวน	
	ผู้เข้ารับการทดสอบ	ผู้ผ่านการทดสอบ
1. ช่างก่อสร้าง	106	96
2. ช่างอุตสาหกรรม (รองรับภาคอุตสาหกรรมการผลิต)	40	25
3. ช่างเครื่องกล	46	45
4. ช่างไฟฟ้า อิเล็กทรอนิกส์ คอมพิวเตอร์	89	48
5. ช่างอุตสาหกรรมศิลป์	-	-
6. เกษตรอุตสาหกรรม	-	-
7. ธุรกิจและบริการ (กลุ่มท่องเที่ยวและบริการ)	48	36
รวม	329	250

ที่มา: สถาบันพัฒนาฝีมือแรงงานภาค 9 พิษณุโลก

ตารางที่ 24 การตรวจแรงงาน จำแนกตามสถานประกอบการไตรมาสที่ 3 ปี 2556 จังหวัดพิษณุโลก

ขนาดสถานประกอบการ	สถานประกอบการที่ผ่านการตรวจ (แห่ง)	ลูกจ้างที่ผ่านการตรวจ (คน)				ผลการตรวจ (แห่ง)	
		ชาย	หญิง	เด็ก	รวม	ปฏิบัติถูกต้อง	ปฏิบัติไม่ถูกต้อง
1 - 4 คน	27	33	37	-	70	27	-
5 - 9 คน	15	41	56	-	97	15	-
10 - 19 คน	13	54	111	-	165	13	-
20 - 49 คน	7	123	97	-	220	7	-
50 - 99 คน	3	159	87	-	246	3	-
100 - 299 คน	4	306	292	-	598	4	-
300 - 499 คน	12	1,585	1,580	-	3,165	12	-
500 - 999 คน	-	-	-	-	-	-	-
1,000 คนขึ้นไป	1	880	320	-	1,200	1	-
รวม	82	3,181	2,580	-	5,761	82	-

ที่มา: สำนักงานสวัสดิการและคุ้มครองแรงงานจังหวัดพิษณุโลก

ตารางที่ 25 เรื่องที่สถานประกอบการปฏิบัติไม่ถูกต้องตามกฎหมายคุ้มครองแรงงาน ไตรมาส 3

จังหวัดพิษณุโลก

ประเภทอุตสาหกรรม	เรื่องที่ปฏิบัติไม่ถูกต้อง (แห่ง)											
	วันทำงาน	เวลาทำงาน	เวลาพัก	เงินประกันในการทำงาน	วันหยุด	สิทธิการลา	การจ่ายค่าจ้าง	ค่าล่วงเวลาและค่าทำงาน	ค่าจ้างขั้นต่ำ	ข้อบังคับ	สถานที่จ่ายค่าจ้าง	ระยะเวลาจ่ายค่าจ้าง
1. เกษตรกรรม การล่าสัตว์ และการป่าไม้	0	0	0	0	0	0	0	0	0	0	0	0
2. การประมง	0	0	0	0	0	0	0	0	0	0	0	0
3. การทำเหมืองแร่ และเหมืองหิน	0	0	0	0	0	0	0	0	0	0	0	0
4. การผลิต	0	0	0	0	0	0	0	0	0	0	0	0
5. การไฟฟ้า ก๊าซ และการประปา	0	0	0	0	0	0	0	0	0	0	0	0
6. การก่อสร้าง	0	0	0	0	0	0	0	0	0	0	0	0
7. การขายส่ง ขายปลีก การซ่อมแซมยานยนต์ ฯลฯ	0	0	0	0	0	0	0	0	0	0	0	0
8. โรงแรม และภัตตาคาร	0	0	0	0	0	0	0	0	0	0	0	0
9. การขนส่ง สถานที่เก็บสินค้า และการคมนาคม	0	0	0	0	0	0	0	0	0	0	0	0
10. การเป็นสื่อกลางทางการเงิน	0	0	0	0	0	0	0	0	0	0	0	0
11. กิจการด้านอสังหาริมทรัพย์ กิจกรรมทางธุรกิจ	0	0	0	0	0	0	0	0	0	0	0	0
12. การบริหารราชการ และการป้องกันประเทศ ฯลฯ	0	0	0	0	0	0	0	0	0	0	0	0
13. การศึกษา	0	0	0	0	0	0	0	0	0	0	0	0
14. งานด้านสุขภาพ และงานสังคมสงเคราะห์	0	0	0	0	0	0	0	0	0	0	0	0
15. กิจกรรมด้านบริการชุมชน สังคม ฯ	0	0	0	0	0	0	0	0	0	0	0	0
16. ลูกจ้างในครัวเรือนส่วนบุคคล	0	0	0	0	0	0	0	0	0	0	0	0
17. องค์การระหว่างประเทศ อื่น ๆ และสมาชิก	0	0	0	0	0	0	0	0	0	0	0	0
18. ไม่ทราบ	0	0	0	0	0	0	0	0	0	0	0	0
รวม	0	0	0	0	0	0	0	0	0	0	0	0

ที่มา: สำนักงานสวัสดิการและคุ้มครองแรงงานจังหวัดพิษณุโลก

ตารางที่ 26 การตรวจความปลอดภัยในการทำงานจำแนกตามขนาดของสถานประกอบการไตรมาสที่ 3
ปี 2556 จังหวัดพิษณุโลก

ขนาดสถานประกอบการ	สถานประกอบการ ที่ผ่านการตรวจ (แห่ง)	ลูกจ้างที่ผ่านการตรวจ (คน)				ผลการตรวจ (แห่ง)	
		ชาย	หญิง	เด็ก	รวม	ปฏิบัติ ถูกต้อง	ปฏิบัติ ไม่ถูกต้อง
1 - 4 คน	11	17	15	-	32	11	-
5 - 9 คน	8	23	30	-	53	8	-
10 - 19 คน	10	51	84	-	135	10	-
20 - 49 คน	13	205	165	-	370	13	-
50 - 99 คน	3	179	57	-	236	3	-
100 - 299 คน	8	956	836	-	1,792	7	1
300 - 499 คน	2	462	192	-	654	2	-
500 - 999 คน	-	-	-	-	-	-	-
1,000 คนขึ้นไป	-	-	-	-	-	-	-
รวม	55	1,893	1,379	-	3,272	54	1

ที่มา: สำนักงานสวัสดิการและคุ้มครองแรงงานจังหวัดพิษณุโลก

ตารางที่ 27 การตรวจความปลอดภัยในการทำงานจำแนกตามอุตสาหกรรม ไตรมาสที่ 3 ปี 2556
จังหวัดพิษณุโลก

ประเภทอุตสาหกรรม	สปก. ที่ผ่านการตรวจ (แห่ง)	ลูกจ้าง ที่ผ่านการตรวจ (คน)	ผลการตรวจ (แห่ง)	
			ปฏิบัติ ถูกต้อง	ปฏิบัติ ไม่ถูกต้อง
1. เกษตรกรรม การล่าสัตว์ และการป่าไม้	3	514	3	-
2. การประมง	-	-	-	-
3. การทำเหมืองแร่ และเหมืองหิน	-	-	-	-
4. การผลิต	5	409	5	-
5. การไฟฟ้า ก๊าซ และการประปา	-	-	-	-
6. การก่อสร้าง	4	365	4	-
7. การขายส่ง การขายปลีก การซ่อมแซมยานยนต์ รถจักรยานยนต์ ของใช้ส่วนบุคคล	20	975	20	-
8. โรงแรม และภัตตาคาร	6	90	6	-
9. การขนส่ง สถานที่เก็บสินค้า และการคมนาคม	3	678	2	1
10. การเป็นสื่อกลางทางการเงิน	7	118	7	-
11. กิจการด้านอสังหาริมทรัพย์ การให้เช่า และ กิจกรรมทางธุรกิจ	4	108	4	-
12. การบริหารราชการ และการป้องกันประเทศ	-	-	-	-

รวมทั้งการประกันสังคมภาคบังคับ				
13. การศึกษา	2	10	2	-
14. งานด้านสุขภาพ และงานสังคมสงเคราะห์	1	5	1	-
15. กิจกรรมด้านบริการชุมชน สังคม และการบริการส่วนบุคคลอื่น ๆ	-	-	-	-
16. ลูกจ้างในครัวเรือนส่วนบุคคล	-	-	-	-
17. องค์กรระหว่างประเทศและองค์กรต่างประเทศอื่น ๆ และสมาชิก	-	-	-	-
18. ไม่ทราบ	-	-	-	-
รวม	55	3,272	54	1

ที่มา: สำนักงานสวัสดิการและคุ้มครองแรงงานจังหวัดพิษณุโลก

ตารางที่ 28 จำนวนองค์การนายจ้าง จำแนกตามประเภทองค์กร ไตรมาสที่ 3 ปี 2556 จังหวัดพิษณุโลก

ประเภทองค์กร	จำนวน (แห่ง)
สมาคมนายจ้าง	-
สหพันธ์นายจ้าง	-
สภาองค์กรนายจ้าง	-
รวม	-

ที่มา: สำนักงานสวัสดิการและคุ้มครองแรงงานจังหวัดพิษณุโลก

ตารางที่ 29 จำนวนองค์การลูกจ้าง จำแนกตามประเภทองค์กร ไตรมาสที่ 3 ปี 2556 จังหวัดพิษณุโลก

ประเภทองค์กร	จำนวน (แห่ง)
สหภาพแรงงานรัฐวิสาหกิจ	0
สหภาพแรงงานในกิจการเอกชน	1
สหพันธ์แรงงาน	0
สภาองค์กรลูกจ้าง	0
รวม	1

ที่มา: สำนักงานสวัสดิการและคุ้มครองแรงงานจังหวัดพิษณุโลก

ตารางที่ 30 ข้อเรียกร้อง ข้อพิพาท ข้อขัดแย้ง ไตรมาสที่ 3 ปี 2556 จังหวัดพิษณุโลก

ข้อเรียกร้อง/ข้อพิพาท/ข้อขัดแย้ง	แห่ง	ครั้ง	คน
การแจ้ง/ยุติข้อเรียกร้อง	0	0	0
1. การแจ้งข้อเรียกร้อง	0	0	0
2. การยุติข้อเรียกร้อง	0	0	0
2.1 การยุติโดยไม่เกิดข้อพิพาทแรงงาน	0	0	0
- ตกลงกันเอง	0	0	0
- ถอนข้อเรียกร้อง	0	0	0
- อื่น ๆ	0	0	0
2.2 การเกิดข้อพิพาทแรงงาน	0	0	0
3. ข้อเรียกร้องยังไม่ยุติ	0	0	0
การเกิดข้อพิพาท/ยุติข้อพิพาท	0	0	0
1. การเกิดข้อพิพาทแรงงาน	0	0	0
2. การยุติข้อพิพาทแรงงาน	0	0	0
- ยุติภายใน 5 วัน	0	0	0
- ยุติเกิน 5 วัน	0	0	0
- ชี้ขาดโดยบังคับ	0	0	0
- ชี้ขาดโดยสมัครใจ	0	0	0
- อื่น ๆ	0	0	0
3. ข้อพิพาทแรงงานยังไม่ยุติ	0	0	0
การเกิดข้อขัดแย้ง/ยุติข้อขัดแย้ง	0	0	0
1. การเกิดข้อขัดแย้ง	0	0	0
2. การยุติข้อขัดแย้ง	0	0	0
- ตกลงกันได้	0	0	0
- ถอนเรื่อง	0	0	0
- พ้องศาลแรงงาน	0	0	0
3. การผลงาน	0	0	0
4. ข้อขัดแย้งยังไม่ยุติ	0	0	0

ที่มา: สำนักงานสวัสดิการและคุ้มครองแรงงานจังหวัดพิษณุโลก

ตารางที่ 31 จำนวนสถานประกอบการและผู้ประกันตนที่อยู่ในข่ายกองทุนทดแทน จำแนกตามอุตสาหกรรม
ไตรมาสที่ 3 ปี 2556 จังหวัดพิษณุโลก

ประเภทอุตสาหกรรม	จำนวน	
	สปก.(แห่ง)	ผปต.(คน)
1. การทำเหมืองแร่ และเหมืองหิน	4	249
2. การผลิต	337	9,667
3. การไฟฟ้า ก๊าซ และการประปา	56	1,176
4. การก่อสร้าง	201	2,703
5. การขายส่ง การขายปลีก การซ่อมแซมยานยนต์ รถจักรยานยนต์ ของใช้ส่วนบุคคล และของใช้ในครัวเรือน	1,105	12,629
6. โรงแรม และภัตตาคาร	228	2,092
7. การขนส่ง สถานที่เก็บสินค้า และการคมนาคม	105	1,820
8. การเป็นสื่อกลางทางการเงิน	224	2,021
9. กิจการด้านอาหารมัตร์พย์ การให้เช่า และกิจกรรมทางธุรกิจ	31	150
10. การศึกษา	1	2
11. งานด้านสุขภาพ และงานสังคมสงเคราะห์	55	2,169
12. กิจกรรมด้านบริการชุมชน สังคม และการบริการส่วนบุคคลอื่น ๆ	88	1,453
13. ลูกจ้างในครัวเรือนส่วนบุคคล	-	-
14. องค์การระหว่างประเทศ และองค์การต่างประเทศอื่น ๆ และสมาชิก	-	-
15. ไม่ทราบ	112	1,636
รวม	2,547	37,767

ที่มา: สำนักงานประกันสังคมจังหวัดพิษณุโลก

ตารางที่ 32 จำนวนสถานพยาบาลในสังกัดประกันสังคมจำแนกตามประเภทสถานพยาบาล
ไตรมาสที่ 3 ปี 2556 จังหวัดพิษณุโลก

ประเภทสถานพยาบาล	แห่ง
รัฐบาล	3
เอกชน	0
รวม	3

ที่มา: สำนักงานประกันสังคมจังหวัดพิษณุโลก

ตารางที่ 33 การใช้บริการของกองทุนประกันสังคมจำแนกตามประเภทประโยชน์ทดแทน
(ไม่เนื่องจากการทำงาน) ไตรมาสที่ 3 ปี 2556 จังหวัดพิษณุโลก

ประเภทประโยชน์ทดแทน	ราย	ล้านบาท
1. เจ็บป่วย	1,829	10,703,215.50
2. คลอดบุตร	218	5,120,000.00
3. ทูพพลภาพ	138	461,318.30
4. ตาย	18	1,317,654.25
5. สงเคราะห์บุตร	11,529	4,936,800.00
6. ชราภาพ	128	4,259,184.00
7. ว่างงาน	1,286	3,782,028.95
รวม	15,146	30,580,201.00

ที่มา: สำนักงานประกันสังคมจังหวัดพิษณุโลก

ตารางที่ 34 การประสบอันตรายหรือเจ็บป่วยเนื่องจากการทำงาน จำแนกตามความร้ายแรงและขนาดสถาน
ประกอบกิจการ (ในกองทุน) ไตรมาสที่ 3 ปี 2556 จังหวัดพิษณุโลก

ขนาดสถาน ประกอบกิจการ	ความร้ายแรง					รวม
	ตาย	ทูพพลภาพ	สูญเสียอวัยวะ บางส่วน	หยุดงาน เกิน 3 วัน	หยุดงาน ไม่เกิน 3 วัน	
1 – 10 คน	-	-	-	4	11	15
11 – 20 คน	-	-	-	2	4	6
21 – 50 คน	-	-	-	5	4	9
51 – 100 คน	-	-	-	1	0	1
101 – 200 คน	-	-	-	1	2	3
201 – 500 คน	-	-	-	7	10	17
501 – 1,000 คน	-	-	-	3	9	12
1,000 คนขึ้นไป	-	-	-	2	8	10
รวม	-	-	-	25	48	73

ที่มา: สำนักงานประกันสังคมจังหวัดพิษณุโลก

ตารางที่ 35 การประสบอันตรายหรือเจ็บป่วยเนื่องจากการทำงานจำแนกตามความร้ายแรงและสาเหตุการ
 ประสบอันตราย(ในกองทุน) ไตรมาสที่ 3 ปี 2556 จังหวัดพิษณุโลก

สาเหตุการประสบอันตราย	ความร้ายแรง					
	ตาย	ทุพพลภาพ	สูญเสียอวัยวะบางส่วน	หยุดงานเกิน 3 วัน	หยุดงานไม่เกิน 3 วัน	รวม
1. ตกจากที่สูง				4	4	8
2. หกล้ม ลื่นล้ม				1	3	4
3. อาคารหรือสิ่งก่อสร้างพังทับ					1	1
4. วัตถุหรือสิ่งของพังทลายหล่นทับ					4	4
5. วัตถุหรือสิ่งของกระแทก/ชน				4	6	10
6. วัตถุหรือสิ่งของหนีบ/ตึง				2	1	3
7. วัตถุหรือสิ่งของตัด/บาด/ทิ่มแทง				10	16	26
8. วัตถุหรือสิ่งของหรือสารเคมีกระเด็นเข้าตา				1	8	9
9. ยกหรือเคลื่อนย้ายของหนัก					2	2
10. ประสบอันตรายจากท่าทางการทำงาน						-
11. อุบัติเหตุจากยานพาหนะ				3	1	4
12. วัตถุหรือสิ่งของระเบิด						-
13. ไฟฟ้าช็อต					1	1
14. ผลจากความร้อนสูง/สัมผัสของร้อน						-
15. ผลจากความเย็นจัด/สัมผัสของเย็น						-
16. สัมผัสสิ่งมีพิษ-สารเคมี						-
17. อันตรายจากรังสี						-
18. อันตรายจากแสง						-
19. ถูกทำร้ายร่างกาย						-
20. ถูกสัตว์ทำร้าย					1	1
21. โรคเนื่องจากการทำงาน						-
22. อื่น ๆ						-
รวม	0	0	0	25	48	73

ที่มา: สำนักงานประกันสังคมจังหวัดพิษณุโลก

ตารางที่ 36 จำนวนผู้ประกันตน จำแนกตามประเภทมาตรา ไตรมาส 3 ปี 2556 จังหวัดพิษณุโลก

ผู้ประกันตน	จำนวน (ราย)
มาตรา 33	52,525
มาตรา 39	10,220
มาตรา 40	25,611
รวม	88,356

ที่มา: สำนักงานประกันสังคมจังหวัดพิษณุโลก

คณะที่ปรึกษา

นายอุดมชัย รักษาสัตย์

นางวันทนีย์ บุญเสมอ

นางสาวจิตราวรรณ มณีศรีวงศ์กุล

นางสาวลักขณา สิริเวชประเสริฐ

นายวิรัช ผิวสอาด

แรงงานจังหวัดพิษณุโลก

สวัสดิการและคุ้มครองแรงงานจังหวัดพิษณุโลก

ประกันสังคมจังหวัดพิษณุโลก

จัดหางานจังหวัดพิษณุโลก

ผู้อำนวยการสถาบันพัฒนาฝีมือแรงงานภาค 9

พิษณุโลก



THAILAND

คณะผู้จัดทำ

นายสุชัย ชาญวิทย์การ

นางสาวอักษิญา อัครชญาวงศา

CAMBODIA

นักวิชาการแรงงานชำนาญการ

นักวิชาการแรงงาน

เจ้าหน้าที่ศูนย์ข้อมูลแรงงานจังหวัด

และเจ้าหน้าที่สำนักงานแรงงานจังหวัดพิษณุโลกทุกท่าน

SINGAPORE

ขอขอบคุณ

จังหวัดพิษณุโลก

สำนักงานจังหวัดพิษณุโลก

ที่ทำการปกครองจังหวัดพิษณุโลก

สำนักงานสถิติจังหวัดพิษณุโลก

สำนักงานคลังจังหวัดพิษณุโลก

สำนักงานพัฒนาธุรกิจการค้าจังหวัดพิษณุโลก

สำนักงานอุตสาหกรรมจังหวัดพิษณุโลก

สำนักงานพาณิชย์จังหวัดพิษณุโลก

และหน่วยงานในสังกัดกระทรวงแรงงานจังหวัดพิษณุโลก

PHILIPPINES

VIETNAM

LAOS

MALAYSIA

DARUSSALAM